2017

duesseldorfpanther.de

# GAMEDAY

sportstadt düsseldorf

THE WORLD GAMES

PANTHER

## 05.08.
## Assindia Cardinals

2 EURO SCHUTZGEBÜHR

GFL 2

# SAVE THE DATE

| SAMSTAG | SONNTAG | SAMSTAG | SAMSTAG | SAMSTAG | SAMSTAG | SAMSTAG |
|---|---|---|---|---|---|---|
| 29.04. | 14.05. | 27.05. | 10.06. | 29.07. | 05.08. | 26.08. |
| 16 UHR | 15 UHR | 17 UHR | 17 UHR | 17 UHR | 17 UHR | 17 UHR |

**Stadion VfL Benrath | Karl-Hohmann-Str. 70 | 40579 Düsseldorf | Eintritt 10 € | Ermäßigt 8 €**

SCHEUFEN Beschriftung | Digitaldruck | Signage
IFS APARTMENTS MOVE IN BE HOME
AUTOHAUS ULMEN
avantum
ups
Home of Catering Party-Service Fröhlich
FLEET SERVICE
printcom Output-Management
EPAL

am Kö-Center
im Flughafen
im Stadttor
in der Graf-Adolf-Straße 24

die Pluszahnärzte®

werktags 7–24 Uhr
samstags 9–19 Uhr
sonn- und feiertags * 9–19 Uhr

* An Sonn- & Feiertagen nur unaufschiebbare Behandlungen.

Bitte beachten Sie die Servicezeiten Ihres Zahnarztes!
(SGB V, §76, Abs.3, S.1)

0211 862 070 2188
www.diepluszahnaerzte.de

# PANTHER 2017

DÜSSELDORF PANTHER
TEAMGEIST | STOLZ | ENTHUSIASMUS
SEIT 1978

## Editorial

Sehr geehrte Panther,

Sehr geehrte Fans des American Footballs,

seit bald 35 Jahren bin ich ununterbrochen Mitglied des am längsten bestehenden Footballvereins in Europa. Somit habe ich nahezu sämtliche Höhen und Tiefen mit meinem Verein erlebt und durchlebt.

Begeisterung, Geschlossenheit und Einigkeit sowie Stolz waren und sind stets die Grundpfeiler des Erfolgs in der Sportstadt Düsseldorf.
Für Begeisterung seiner Anhänger und Mitglieder sorgt der erste Düsseldorfer Football Club nicht nur mit seiner ausgezeichneten und hervorragenden Jugendabteilung, die derzeit stetig wächst.

Die nach Außen getragene Geschlossenheit und Einigkeit des Vorstands der Panther verfehlt ihre Wirkung nicht: Das GFL-Team macht durch Erfolge in der zweiten Bundesliga Nord auf sich aufmerksam.

Folglich darf der 1. Düsseldorfer American Football Club 1978 e. V. „Panther“ in der kommenden Spielzeit mit Stolz auf 40 Jahre seines Bestehens zurückblicken.

Ich wünsche Ihnen heute einen angenehmen und hoffentlich sonnigen Spieltag mit einem gleichermaßen fairen wie spannenden Match!

Mit sportlichen Grüßen

Marcel G. Tschurer

printcom
SIMPLIFY WORKFLOWS

# AUS ALLEN TRÄUMEN GESTÜRZT

*Klare Niederlage der Panther im Spitzenspiel gegen die Potsdam Royals*

**Äußerst unsanft ist die Siegesserie der Düsseldorf Panther beendet woden. Nach elf Siegen in Folge kassierten die Landeshauptstädter im Spitzenspiel gegen die Potsdam Royals vor der tollen Kuliusse von 2.743 Zuschauern eine bittere 7:30 (0:14, 0:0, 7:0, 0:16)-Niederlage.**

Angesichts von nun vier Punkten Vorsprung ist den damit weiter verlustpunktlosen Brandenburgern trotz vier noch ausstehender Spiele der Titel des GFL2-Champions (verbunden mit der Chance, im September gegen den GFL-Letzten um den Aufstieg zu spielen) nur noch rein theoretisch zu nehmen. „Glückwunsch an Potsdam, sie waren optimal auf das Spiel vorbereitet und haben alle Vorgaben umgesetzt. Das hat meine junge Mannschaft nicht hinbekommen, wir haben gesehen, dass wir einfach noch nicht so weit sind", gratulierte Panther-Cheftrainer D. J. Anderson nachher den Gästen.

Was allerdings nicht nur ihn wunderte: Ausgerechnet die beiden US-Importe im Angriff, die zu den erfahrensten Akteuren gehören, hatten einen rabenschwarzen Tag erwischt. Quarterback Zach Maynard, der sich selbst „das mieseste Geschenk aller Zeiten" zu seinem 28. Geburtstag bescherte, und Runningback Octavias McCoy leisteten sich insgesamt sechs Ballverluste (Turnovers), die den Royals immer wieder exzellente Ausgangspositionen verschafften. „Sie wollten einfach in einigen Situationen zu viel", vermutete Headcoach Anderson. Den ersten fallengelassenen Ball (Fumble) der Panther nutzten die Gäste, um ihre schnelle 7:0-Führung nach einer schönen Angriffsserie frühzeitig auf 14:0 auszubauen.

Dass dieses Ergebnis trotz drei weitere Turnover der Hausherren zur Pause noch Bestand hatte, lag an der aufopferungsvoll, wenn auch in einigen Situationen glücklos kämpfenden Düsseldorfer Defense. Und daran, dass Potsdams Kicker Patrick Felber auf schon fast lächerliche Weise drei leichte Fieldgoals ungenutzt ließ. Sein Panther-Kollege Daniel Schuhmacher, der bei der 20:21-Niederlage im Hinspiel bereits zwei Fieldgoals und einen Extrapunkt verschossen hatte, machte es kurz vor Ende des zweiten Viertels aus 39 Yards nicht besser.

Fotos | footballpix Stephan Partisch

Im dritten Quarter keimte bei den Raubkatzen Hoffnung auf die Wende auf: Einen langen Drive über elf Spielzüge schloss McCoy mit dem Anschluss zum 7:14 ab. Anschließend stoppten die Panther die Royals – doch die Düsseldorfer Offense konnte nicht nachlegen, nicht zuletzt, weil das Team sich mittlerweile, wie so oft in dieser Saison, viele Strafen leistete. Zu Beginn des Schlussabschnitts erhöhten die Brandenburger auf 21:7 und dem unglücklichen Geburtstagskind Maynard unterlief gleich darauf im ersten Spielzug der fünfte Turnover der Gastgeber. Doch die Defense hielt, die Royals konnten lediglich per Fieldgoal auf 24:7 ausbauen. Dann die Schlüsselszene: Tyrone Alexander riss die Zuschauer mit einem tollen Kickreturn über 86 Yards bis in die Endzone von den Sitzen, doch der vermeintliche Anschluss-Touchdown wurde wegen eines Panther-Fouls zurückgepfiffen. Damit war die Luft endgültig raus. Die Düsseldorfer fighteten weiter, aber es funktionierte nichts mehr. „Wir haben zeitweise gut gestanden gegen ihre Offense", resümierte Defenseliner Pascal Hohenberg, „aber sie haben immer dann wieder ein Play gemacht, wenn sie es unbedingt brauchten."

Jürgen Nitsch

***GFL2, Gruppe Nord:***
*Düsseldorf Panther – Potsdam Royals*
*7:30 (0:14, 0:0, 7:0, 0:16)*
*Zuschauer: 2.743*

***00:07*** *Jason Tucker, 2-Yards-Lauf, PAT Patrick Felber*

***00:14*** *Frederik Myrup-Nielsen, 12-Yards-Pass von Jason Tucker, PAT Patrick Felber*

***07:14*** *Octavias McCoy, 2-Yards-Lauf, PAT Daniel Schuhmacher, 31:14*

***07:21*** *Jason Tucker, 3-Yards-Lauf, PAT Patrick Felber*

***07:24*** *Patrick Felber, 24-Yards-Fieldgoal*

***07:30*** *Jason Tucker, 1-Yard-Lauf*


**Sie müssen privat oder beruflich verreisen und legen Wert auf ein „Zuhause sein Gefühl"?**

**Ziehen Sie bei uns ein und seien Sie Zuhause.**

IFS APARTMENTS
MOVE IN BE HOME

Die Apartments befinden sich im rechtsrheinischen Kölner Stadtteil Porz. Der liebevoll und aufwendig sanierte Altbau verspricht ein stilvolles Wohnen direkt am Rhein.
Die exklusiv ausgestatteten Apartments bieten vom Espressolöffel bis zum HD-Fernseher alles, um sich umgeben von ausgesuchten Möbeln und erlesenen Materialien wohl zu fühlen. Kurzzeit oder Langzeit: Sie brauchen nur Ihre sieben Sachen. Bei uns ist für alles gesorgt, damit Sie sich wie Zuhause fühlen.

**Rufen Sie uns an und buchen Sie Ihr zweites Zuhause – 0221 800 453 10**

SCHEUFEN
Beschriftung | Digitaldruck | Signage
Wir machen Sie sichtbar!
www.scheufen.com

Fotos | Hubert Bädorf

# IM DERBY GEGEN DEN ABSTIEG KÄMPFEN

*„Men in Green“ kommen mit einem Dutzend Ex-Panther nach Düsseldorf*

**Sie sind eine der negativen Überraschungen des Jahres. Auch wenn die Assindia Cardinals erst im Endspurt der vergangenen Saison den Verbleib in der GFL 2 gesichert hatten, waren die Essener vor dem Auftakt der Spielzeit als eines der Top-Teams im Football-Unterhaus gehandelt worden.**

**Doch nach nur zwei Siegen in den bisherigen zehn Spielen müssen die Schützlinge von Cheftrainer Yves Thissen erneut bis zuletzt gegen den Abstieg kämpfen.**

Da Essen in diesem Jahr von der Europäischen Kommission zur „Grünen Hauptstadt Europas“ ernannt worden ist, treten die früheren „Men in Blue“ in dieser Saison im neon-grünen, ein wenig an die Seattle Seahawks erinnernden“ Outfit als „Men in Green“ an. Und nach dem erfolgreichen Auftakt mit dem 35:18-Sieg gegen die Bonn Gamecocks blühte auch die Hoffnung auf eine Spielzeit ohne Sorgen. Doch fünf Niederlagen in Folge, verbunden mit einer Menge Verletzungspech, ließen die Cardinals wieder in die unteren Tabellengefilde abstürzen.

Nach dem heutigen Gastspiel im Düsseldorfer Panther-Gehege stehen noch drei Spiele an, darunter zwei Heimspiele gegen die Tabellennachbarn. Bei den Paderborn Dolphins glückte den Essenern im Hinspiel mit dem 13:0 der einzige Auswärtssieg der Saison. Schlusslicht Lübeck Cougars feierte seinerseits mit dem 17:14 gegen die „Men in Green“ seinen bislang einzigen Erfolg 2017. Da die beiden Letzten der Tabelle absteigen müssen, sind zewi Siege für die Essener Pflicht, um überhaupt noch eine Chance auf den Verbleib in der GFL 2 zu haben. Für die sichere Rettung müsste auch die dritte Partie bei den starken Longhorns in Langenfeld gewonnen werden – eine kaum zu bewältigende Aufgabe. Die Panther drücken den Cardinals (heute natürlich nicht :-) die Daumen, dass es noch zu einem versöhnlichen Saisonabschluss kommt. Das liegt nicht nur an der geografischen Nähe, sondern auch daran, dass mehr als ein Dutzend ehemaliger Panther heute mit den Cardinals nach Benrath zurückkehrt.

Darunter sind auch die drei Essener Akteure, die – genau wie die Raubkatzen Till Janssen, Richard Grooten und Yannick Kiehl – vor knapp zwei Wochen bei den World Games im polnischen Wroclaw das deutsche Nationaltrikot trugen. Runningback und Kicker Tobias Nick, Wide Receiver, Kick- und Puntreturner Yannick Baumgärtner sowie Allround-Angreifer Donnie Avant, der bei den Cardinals Runningback, Wide Receiver und Quarterback spielt, hatten maßgeblichen Anteil an der World Games-Silbermedaille und natürlich am „historischen“ ersten deutschen Sieg gegen eine USA-Auswahl. Neben diesem Trio wird die Offense des Teams aus dem Ruhrpott von weiteren Ex-Panthern getragen. Runningback Julian Zorz lernte einst in Düsseldorf das Football-Einmaleins, und auch Spielmacher Fabian Schorn und Passempfänger Moritz Petzold stammen aus der Panther-Jugend.

Die Essener Defense wird vom einzigen US-Import getragen. Der Kalifornier Tanner Melson ist der „Anker“ der Defense Line, in der außerdem Deniz Tarhan (21 Tackles, 5 Sacks) und mit Simon ‚Bob‘ Baumeister (35 Tackles, 3 Sacks) ein weiterer früherer Düsseldorfer glänzen. Melson setzte bisher nicht nur 53 Tackles, darunter elf für gegnerischen Raumverlust, sondern auch sechs Quarterback-Sacks. Da kommt eine Menge Arbeit auf die Düsseldorfer Offenselinie zu.

Jürgen Nitsch

SEO
TYPO3
SERVICE
HOSTING
WEBSITES
WORDPRESS
CONSULTING
DEVELOPMENT
GENLOC.NETWORK
FON 02 11 - 63 973 63
GN

## COACHING STAFF

| | |
|---|---|
| Headcoach | Yves Thissen |
| Offensive Coordinator | Lenni Gödde |
| Quarterbacks | Frank Horn |
| Offense Line | Jörg Nowitzki |
| Runningbacks | Tim Bielinski |
| | Mario Schulz |
| Wide Receiver | Ole Kretschmann |
| Defensive Coordinator | Stephan Schacht |
| Defense Line | Olaf Burgheim |
| Linebacker | Stephan Schacht |
| Defensive Backs | Jerome Medelnik |
| Special Teams | – |
| Kicker \| Punter | – |

## CARDINALS

## TEAM ROSTER

| | | |
|---|---|---|
| 3 | Schorn, Fabian | QB |
| 12 | Brodeßer, Lennart | QB |
| 7 | Schultheiß, Florian | WR |
| 8 | Dietrich, Sebastian | WR |
| 11 | van den Boom, Robin Cassio | WR |
| 13 | Baumgärtner, Yannick | WR |
| 17 | Grotz, Samuel | WR |
| 27 | Mandla, Kassian | WR |
| 80 | Chitanta, Danny | WR |
| 83 | Schumacher, Frederick | WR |
| 85 | Sammartano, Stiv | WR |
| 87 | Wittmann, Stefan | WR |
| 89 | Neuhaus, Justin | WR |
| 5 | Zorz, Julian | RB |
| 28 | Krafzik, Manuel | RB |
| 33 | Nick, Tobias | RB |
| 47 | Evers, Janis | RB |
| | Paaßen, Paul | OL |
| 60 | Foitzik, Kevin | OL |
| 61 | Sagowsky, Mike | OL |
| 63 | Rönn, Daniel | OL |
| 65 | Hartmann, Florian | OL |
| 75 | Küch, Bernhard | OL |
| 76 | Kallwitz, Florian | OL |
| 4 | Baumeister, Simon | DL |
| 40 | Gollan, Sebastian | DL |
| 56 | Niemeyer, Fabian | DL |
| 58 | Lutz, Sebastian | DL |
| 69 | Schippmann, Jasper Vincent | DL |
| 71 | Lakowitz, Michel | DL |
| 92 | Kocks, Kevin | DL |
| 96 | Waltritsch, Jan | DL |
| 97 | Conrad, Philipp | DL |
| 99 | Westphal, Marten | DL |
| 1 | Urich, Dominik | LB |
| 18 | Jacobs, Sven | LB |
| 19 | Gollan, Christian | LB |
| 36 | Tarhan, Deniz | LB |
| 41 | Tenelsen, Florian | LB |
| 43 | Maslon, Marco | LB |
| 44 | Devriel, Stephan | LB |
| 52 | Reuschel, Dominic | LB |
| 54 | Grob, Marius | LB |
| 59 | Osterholt, Philip | LB |
| 9 | Waydhas, Linus | DB |
| 10 | Dudek, Michael | DB |
| 21 | Rautzenberg, Dominik | DB |
| 23 | Strolleny, Daniel Christopher | DB |
| 24 | Hoffmann, Robin | DB |

## STAFF

| | |
|---|---|
| Team-Managerin | – |
| Physiotherapeutin | – |
| Physiotherapeutin (i. A.) | – |
| Sportdirektor | – |
| Pressesprecher | – |
| Video, Technik | – |

# „STEHEN NACH ENTTÄUSCHUNGEN WIEDER AUF“

*Nach dem Spitzenspiel steht gegen Essen wieder der Liga-Alltag für Panther an*

**Auf die Kür des (mit 7:30 gegen die Potsdam Royals verlorenen) Spitzenspiels folgt für die Panther schon eine Woche später die Pflicht des vorletzten Heimspiels der GFL2-Saison. Um 17 Uhr gastieren heute die Assindia Cardinals zum Rhein-Ruhr-Derby im Benrather Panther-Gehege. Gegen den mit einem Dutzend Ex-Panthern gespickten Tabellen-Vorletzten des deutschen Football-Unterhauses sind die Düsseldorfer trotz des Endes aller ihrer Meister- und Aufstiegsträume aber klarer Favorit.**

Die Szene am vorigen Samstag hatte Symbolwert. Knapp zehn Minuten nach dem Abpfiff der Toppartie hatte Cheftrainer D. J. Anderson seine Panther auf dem Rasen versammelt, teilte den sichtlich enttäuschten Spielern seine gemischten Gefühle mit. „Natürlich ärgere ich mich über die Niederlage mindestens genauso wie ihr alle. Aber es gehört zum Spiel, dass man auch mal verliert, daher kann ich deswegen niemandem böse sein. Stolz bin ich darauf, dass ihr Euch nicht sich selbst verloren habt“, erklärte der Headcoach und forderte seine vor ihm knieenden Schützlinge auf: „Steht auf, wir Panther stehen auch nach Enttäuschungen wieder auf und kämpfen weiter.“

Genau wie „DeeJay“ Anderson zeigten auch seine Akteure sich nach kurzer Trauerphase ausgesprochen trotzig: Nach dem Überwinden der ersten Enttäuschung, dass das direkte Duell mit dem Tabellenführer und Aufstiegsaspiranten gezeigt hatte, dass die Düsseldorfer derzeit wohl doch noch nicht wieder erstligareif

sind, überwog das „Jetzt-erst-recht-Gefühl“. „Jetzt geben wir noch zweimal richtig Gas“, verkündete (nicht nur) Offenseliner Kevin Engelmann. „Wir werden unseren Fans noch zwei tolle Spektakel bieten und uns noch mal so richtig austoben.“ Schließlich hätte das Team in den vergangenen Wochen mehrfach nach einer deutlichen Führung ein wenig zurückgeschraubt, „hatten wir doch das Potsdam-Spiel im Hinterkopf.“

Für die beiden Partien gegen Essen und Bonn ist nun jede Zurückhaltung vorbei. Defenseliner Pascal Hohenberg erklärte, wie der Rivale von der Ruhr, für den er in den beiden vergangenen Spielzeiten noch selbst aufgelaufen war, geschlagen werden soll: „Konzentriert, aber ohne jede Zurückhaltung.“ Was Ex-Panther und Jetzt-Cardinal Yannick Baumgärtner, der wie ein Dutzend anderer Essener Akteure die Panther-Pleite gegen Potsdam verfolgt hatte, so übersetzte: „Die werden ihren ganzen Ärger und Frust über die Niederlage an uns auslassen“, befürchtete der Nationalspieler.

Um seinen Jungs zu helfen, den Kopf frei zu bekommen, verschob D. J. Anderson sogar das Training am Donnerstag und schaute sich am Agabend mit seiner Truppe die Saisoneröffnung der Zweitliga-Handballer der Rhein Vikings gegen den deutschen Rekordmeister THW Kiel an. Personell kann der Chef-Panther gegen die Cardinals nicht ganz aus dem Vollen schöpfen und muss auf zwei der starken Jungs aus der Offense Line verzichten. Center Florian Hirn hat sich im zweiten Quarter gegen Potsdam eine Knieverletzung zugezogen, Tobias Janßen wurde im Schlussviertel wegen zweier Personal Fouls ejected und damit für ein Spiel gesperrt.

„Das ist aber kein Problem“, versicherte Kevin Engelmann, „wir haben auf der Guard-Position lauter gleichwertige Spieler.“ Was auch sein Coach, Offenseline-Trainer Roland ‚Hollywood‘ Wolff, bestätigte: „In der O-Line sind wir alle auf einem Top-Level, da habe ich nur Leute mit Starter-Qualitäten zur Verfügung.“

Jürgen Nitsch

| | | |
|---|---|---|
| Deejay | Anderson | Headcoach |
| Gary | Spielbuehler | |
| Boris | Marschall | Running Back Coach |
| Roland | Wolff | Offensive Line Coach |
| Terence | Amegatcher | Defense Coordinator |
| Bastian | Wilfert | Linebacker Coach |
| | | |
| Karl-Heinz | Engelmann | Teammanager |
| Judith | Büchling | Sideline |
| Lea | Dümmel | Sideline |
| Barbara | Dümmel | Sideline |
| Bettina | Engelmann | Sideline |
| Günter | Kroll | Video |
| | | |
| Dr. Rubin | Mogharrebi | Leitender Teamarzt |
| Dr. Martin | Hofschen | Orthopädie |
| Andreas | Skupin | Physiotherapie-Team |
| Alina | Peine | Physio at Sports |
| Tobias | Berg | Physiotherapie |
| Sabine | Mecke | Physiotherapie |

Fotos | Andy Funk

## PANTHER ROSTER

| # | NAME | | POS | |
|---|---|---|---|---|
| 2 | Schuhmacher | Daniel | K/P | DE |
| 3 | Grooten | Richard | DB | DE |
| 4 | Mckoy | Octavias | RB | US |
| 5 | Beciri | Artin | LB | DE |
| 6 | Kendus | Sergej | RB | DE |
| 7 | Janssen | Till | DB | DE |
| 8 | Eichhorn | Florian | TE | DE |
| 10 | Ahlborn | Nils | WR | DE |
| 11 | Front-Toomer | Stephon | LB | US |
| 13 | Bottin | Jerome | LB | BE |
| 14 | Coquin | Brice Jacques | WR | FR |
| 15 | Engelmann | Manuel | QB | DE |
| 16 | Maynard | Zachary | QB | US |
| 18 | Dagdelen | Rohat | QB | TR |
| 20 | Dos Santos | Valentino | DB | NL |
| 21 | Hölsken | Florian | DB | DE |
| 23 | Grad | Cameron | LB | US |
| 24 | Price | Aaron | RB | GB |
| 26 | Kalisch | Philip | DB | DE |
| 27 | Sohn | Michael | DB | DE |
| 28 | Alexander | Tyrone | RB | DE |
| 29 | Weis | Dennis | RB | DE |
| 30 | O´Neal | Dennis | LB | DE |
| 32 | Dailami | Ali | RB | DE |
| 34 | Zengin | Emre | LB | DE |
| 36 | Sökefeld | Leonard | DB | DE |
| 38 | Baars | Layson | DB | NL |
| 39 | Martin | Oliver | RB | DE |
| 40 | Schlick | Fabian | LB | DE |
| 41 | Kamagate | Ben | DB | DE |
| 42 | Price | Jacob | LB | GR |
| 43 | Egoume | Patrice | LB | DE |
| 44 | Burgsmüller | Marius | DL | DE |
| 47 | Jüngst | Timo | LB | DE |
| 51 | Berghof | Jörg | DL | DE |
| 55 | Slootstra | Russell | LB | NL |
| 57 | Hohenberg | Pascal | DL | DE |
| 58 | Hirn | Florian | OL | DE |
| 60 | Behrends | David | OL | DE |
| 65 | Michailidis | Leon | OL | DE |
| 67 | Stolzenberg | Jörn | DL | DE |
| 71 | Leifert | Dominik | OL | DE |
| 72 | Schuhwirth | Maximilian | DL | DE |
| 74 | Kiehl | Yannic | OL | DE |
| 75 | Matt | Marvin | OL | DE |
| 76 | Janßen | Tobias | OL | DE |
| 77 | Redlich | Klaus | OL | DE |
| 78 | Engelmann | Kevin | OL | DE |
| 81 | Klein | Patrick | WR | DE |
| 82 | Jaeger | Marcus | WR | DE |
| 83 | Sane | Kim | WR | DE |
| 85 | Segedam | Michael | WR | DE |
| 86 | Rebai | Aziz | WR | DE |
| 87 | Koss | Moritz | WR | DE |
| 88 | Droeze | Tim Haver | WR | NL |
| 90 | Brüninghoff | Paul | DL | DE |
| 91 | Sellung | Roman | DL | DE |
| 93 | Scheuschner | Fabian | DL | DE |
| 95 | Grenda | Oliver | DL | DE |
| 97 | Kootstra | Axel | DL | NL |
| 99 | Karasch | Ottogerd | DL | DE |
| 95 | Grenda | Oliver | DL | DE |
| 97 | Kootstra | Axel | DL | NL |
| 99 | Karasch | Ottogerd | DL | DE |

Mehr unter www.duesseldorfpanther.de

# 2017 PANTHER

TEAMGEIST | STOLZ | ENTHUSIASMUS

SEIT 1978

PANTHER

sportstadt düsseldorf

GFL

Foto | Stephan Partisch

SCHEUFEN
Beschriftung | Digitaldruck | Signage

IFS APARTMENTS
MOVE IN BE HOM E

OPEL

AUTOHAUS ULMEN

avantum

ups

FLEET SERVICE

Home of Catering
Party-Service
Fröhlich

printcom
Output-Management

EPAL

PHYSIOTHERAPIE-TEAM.DE

LEATHERMAN
For Real Life.

FIT ONE

DEXTRO ENERGY

LOUISIANA
SINCE 1998

GN
GENLOC.NETWORK

Jugendherberge Düsseldorf

DJH

AXA

# PANTHER OFFENSE

74 OL
**Yannic Kiehl**
**Offense Captain**

2 K/P
**Daniel Schumacher**

4 RB
**Octavias McKoy**

6 RB
**Sergej Kendus**

8 WR
**Florian Eichhorn**

10 WR
**Nils Ahlborn**

12 WR
**Marcus Jaeger**

14 WR
**Brice Coquin**

15 QB
**Manuel Engelmann**

16 QB
**Zachary Maynard**

18 QB
**Rohat Dagdelen**

24 RB
**Aaron Price**

28 RB
**Tyrone Alexander**

29 RB
**Dennis Weis**

32 RB
**Ali Dailami**

39 RB
**Oliver Martin**

58 OL
**Florian Hirn**

60 OL
**David Behrends**

65 OL
**Leon Michailidis**

67 OL
**Jörn Stolzenberg**

71 OL
**Dominik Leifert**

74 OL
**Yannic Kiehl**

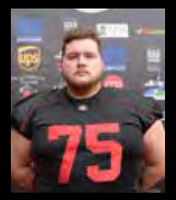

75 OL
**Marvin Matt**

76 OL
**Tobias Janßen**

77 OL
**Klaus Redlich**

78 OL
**Kevin Engelmann**

81 WR
**Patrick Klein**

85 WR
**Michael Segedom**

87 WR
**Moritz Koss**

88 WR
**Tim Haver Droeze**

# PANTHER DEFENSE

7 DB
**Till Janssen**
**Defense Captain**

3 DB
**Richard Grooten**

5 LB
**Artin Beciri**

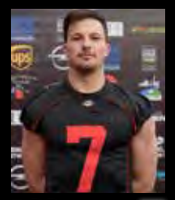

7 DB
**Till Janssen TC**

11 LB
**Stephon Font-Toomer**

13 LB
**Jerome Bottin**

21 DB
**Florian Hölsken**

23 LB
**Cameron Grad**

26 DB
**Philip Kalisch**

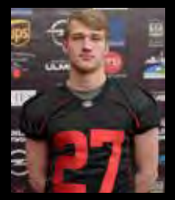

27 DB
**Michael Sohn**

30 LB
**Dennis O'Neal**

34 DB
**Emre Zengin**

36 LB
**Leonard Sökefeld**

40 LB
**Fabian Schlieck**

41 DB
**Ben Kamagate**

42 LB
**Jacob Price**

43 LB
**Patrice Egoume**

44 DL
**Marius Burgsmüller**

47 LB
**Timo Jüngst**

51 DL
**Jörg Berghoff**

55 LB
**Russell Slootstra**

57 DL
**Pascal Hohenberg**

72 DL
**Maximilian Schuhwirth**

79 DL
**Samuel Ziehbarth**

90 DL
**Paul Brünninghof**

91 DL
**Roman Sellung**

93 DL
**Fabian Scheuschner**

94 DL
**Oliver Grenda**

97 DL
**Axel Kootstra**

99 DL
**Ottogerd Karasch**

Fotos | Stephan Partisch

## TERMINE GFL2-NORD

| DATUM | KICK-OFF | SPIEL | TD |
|---|---|---|---|
| 23.04. | 16:00 | Potsdam Royals vs. Düsseldorf Panther | 21 : 20 |
| 29.04. | 16:00 | Düsseldorf Panther vs. Rostock Griffins | 39 : 14 |
| 07.05. | 15:00 | Paderborn Dolphins vs. Düsseldorf Panther | 26 : 46 |
| 14.05. | 15:00 | Düsseldorf Panther vs. Langenfeld Longhorns | 47 : 06 |
| 21.05. | 15:00 | Assindia Cardinals vs. Düsseldorf Panther | 07 : 39 |
| 27.05. | 17.00 | Düsseldorf Panther vs. Paderborn Dolphins | 16 : 00 |
| 03.06. | 16:00 | Bonn Gamecocks vs. Düsseldorf Panther | 21 : 49 |
| 10.06. | 17:00 | Düsseldorf Panther vs. Lübeck Cougars | 29 : 00 |
| 17.06. | 15:00 | Rostock Griffins vs. Düsseldorf Panther | 21 : 34 |
| 08.07. | 17:30 | Lübeck Cougars vs. Düsseldorf Panther | 07 : 30 |
| 16.07. | 16:00 | Langenfeld Longhorns vs. Düsseldorf Panther | 15 : 56 |
| 29.07. | 17:00 | Düsseldorf Panther vs. Potsdam Royals | 07 : 30 |
| 05.08. | 17:00 | Düsseldorf Panther vs. Assindia Cardinals | 0 : 0 |
| 26.08. | 17:00 | Düsseldorf Panther vs. Bonn Gamecocks | 0 : 0 |

## TABELLE GFL2-NORD

Stand: 30.07.2017

| | TEAM | SPIELE | W | T | L | TD | DIFF. | PUNKTE |
|---|---|---|---|---|---|---|---|---|
| 1 | Potsdam Royals | 10 | 10 | 0 | 0 | 456 : 111 | +345 | 20 : 0 |
| 2 | Düsseldorf Panther | 12 | 10 | 0 | 2 | 412 : 168 | +244 | 20 : 4 |
| 3 | Rostock Griffins | 11 | 6 | 0 | 5 | 312 : 273 | + 39 | 12 : 10 |
| 4 | Langenfeld Longhorns | 11 | 6 | 0 | 5 | 291 : 340 | + 15 | 12 : 10 |
| 5 | Bonn Gamecocks | 10 | 4 | 0 | 6 | 218 : 295 | - 49 | 8 : 12 |
| 6 | Paderborn Dolphins | 11 | 3 | 1 | 7 | 248 : 353 | - 105 | 7 : 15 |
| 7 | Assindia Cardinals | 10 | 2 | 0 | 8 | 154 : 356 | - 202 | 4 : 16 |
| 8 | Lübeck Cougars | 11 | 1 | 1 | 9 | 158 : 353 | - 195 | 3 : 19 |

## Pantherettes

DÜSSELDORF PANTHER CHEERLEADER

### SENIORS 1. TEAM (AB 17)

Mo 20.00 – 22.00 Uhr Geschwister-Scholl-Gymnasium
Fr 19.00 – 21.00 Uhr Leichtathletikhalle an der Arena

### SENIORS 2. TEAM (AB 17)

Mo 20.00 – 22.00 Uhr Geschwister-Scholl-Gymnasium
Mi 19.00 – 21.00 Uhr Leichtathletikhalle an der Arena
Fr 19.00 – 21.00 Uhr Leichtathletikhalle an der Arena

### YOUNG SENIORS (13-17)

Mo 18.00 – 20.30 Uhr Geschwister-Scholl-Gymnasium
Fr 18.00 – 20.30 Uhr Leichtathletikhalle an der Arena

### JUNIORS (9-12)

Mo 18.00 – 19.30 Uhr Geschwister-Scholl-Gymnasium
Fr 18.00 – 19.30 Uhr Leichtathletikhalle an der Arena

### PEE WEES (6-8 JAHRE)

Fr 17.00 – 18.00 Uhr Leichtathletikhalle an der Arena

### Mini Pee Wees (3-5 Jahre)

Fr 17:00-18:00 Uhr Leichtathletikhalle an der Arena

### Probetraining

Anmelden unter:
duesseldorfpanther.de/formulare/cheerleader-trainingsanmeldung

Kontakt: Natascha Erkelenz
natascha.erkelenz@duesseldorfpanther.de

## TRAININGSZEITEN

### Arena-Sportpark Düsseldorf

### GFL2 TEAM

DI und DO 18.30 – 20.30 Uhr
SA 11.00 – 13.00 Uhr
Kontakt: TM Karl-Heinz Engelmann
HC Deejay Anderson
karl-heinz.engelmann@duesseldorfpanther.de
deejay.anderson@duesseldorfpanther.de

### GFL Juniors – U 19

DI und DO 18.30 – 20.30 Uhr
SA 11.00 – 13.00 Uhr
Kontakt: TM Conny Tenwinkel, HC Lars Trömel
conny.tenwinkel@duesseldorfpanther.de
lars.troemel@duesseldorfpanther.de

### PROSPECTS TEAM (2.)

DI und DO 19.00 – 21.00 Uhr
SA 13.00 – 15.00 Uhr
Kontakt: TM Markus Koch
markus.koch@duesseldorfpanther.de

### DAMEN TEAM

MO, MI und FR 19.30 – 21.00 Uhr
Kontakt: Carsten-Alexander Stimpel
frauenteam@duesseldorfpanther.de

### U16 TEAM

MO und FR 18.00 – 20.00 Uhr
SA 13 –15 Uhr
Kontakt: TM Willeke van Ingen, Andrea Schulz
willeke.van-ingen@duesseldorfpanther.de
andrea.schulz@duesseldorfpanther.de

### U13 TEAM

MO und FR 18.00 – 20.00 Uhr
SA 11.00 – 13.00 Uhr
Kontakt: HC Stefan Olschowski
stefan.olschowski@duesseldorfpanther.de

### U10 TEAM

MO und FR 18.00 – 20.00 Uhr
Kontakt: TM Iris Bohle, HC Marc Greiwe
iris.bohle@duesseldorfpanther.de
marc.greiwe@duesseldorfpanther.de

### U7 TEAM (Flagfootball)

MO und FR 18.00 – 19.15 Uhr
Kontakt: TM Iris Bohle, HC Marc Greiwe
iris.bohle@duesseldorfpanther.de
marc.greiwe@duesseldorfpanther.de



# DIE DÜSSELDORF PANTHER BRAUCHEN DICH | JOIN THE TEAM

**Acht Mannschaften zwischen U7 und GFL2, drei Cheerleader-Squads und inzwischen 600 Mitglieder: Die Düsseldorf Panther brauchen deshalb dringend Verstärkungen für verschiedene, interessante, ehrenamtliche Tätigkeiten.**

## WIR SUCHEN

- Aufbauhelfer an den Spieltagen der GFL-Teams für Spielfeld und Eventbereich; **Kontakt:** Giuseppe.Gangi@duesseldorfpanther.de
- „VIP"-Betreuer, die sich an den Spieltagen und das ganze Jahr über um Sponsoren und spezielle Gäste, wie Geburtstagskinder, Schulklassen, etc. kümmern; gefragt sind Organisationstalent und Kontaktfreudigkeit. **Kontakt:** Judith.Schmitz@duesseldorfpanther.de
- Service-Personal an den Spieltagen im VIP-Bereich; **Kontakt:** Judith.Schmitz@duesseldorfpanther.de
- Statistiker, Zeitnehmer, Kettencrew, Balljungen (Mindestalter 15 Jahre), ; **Kontakt:** Markus.Becker@duesseldorfpanther.de
- Helfer im Grafik-, Marketing- und Social Media Bereich; **Kontakt:** Markus.Becker@duesseldorfpanther.de
- Hilfe beim Handling der TEAM- und FANWEAR; **Kontakt:** Markus.Becker@duesseldorfpanther.de
- Helfer im Eventbereich und für den Verkauf von Merchandise-Artikeln; **Kontakt:** Markus.Becker@duesseldorfpanther.de
- Coaches für verschiedene Positionen und Teams; **Kontakt:** Michael.Wevelsiep@duesseldorfpanther.de
- Mitarbeiter für Projekte wie Panther TV, Livestream, Stadionsprecher, etc.; **Kontakt:** Markus.Becker@duesseldorfpanther.de

"

printcom
SIMPLIFY WORKFLOWS

THE WORLD GAMES
WROCŁAW 2017

# VIEL SPASS UND EINE EINZIGARTIGE ERFAHRUNG

*Panther-Nationalspieler Till Janssen berichtet von den World Games in Wroclaw*

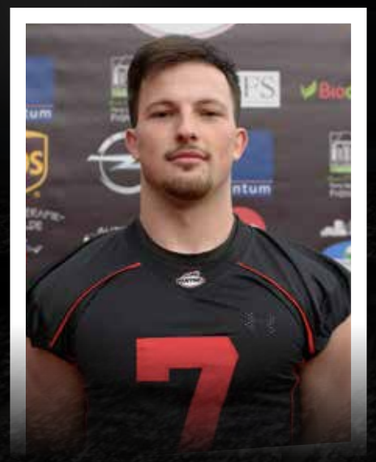

#7 DB - GFL2
Till Janssen

Von Till Janssen

**World Games 2017 - alles startete mit der Hinreise nach Dresden zu fünft im Panther-Mobil. Dort kamen wir das erste Mal mit dem finalen Kader zusammen, hatten direkt jede Menge Meetings und ein paar Trainingseinheiten. Bis auf meine beiden Teammates Yannic und Richie kannte ich nur eine Handvoll Spieler persönlich - gegen viele andere hatte ich natürlich bereits gespielt, aber die Beziehung war allerdings eher auf wettkämpferischer Ebene. Das war eine coole Erfahrung, die ganzen Jungs kennenzulernen!**

Am 20. Juli sind wir dann, eingekleidet in Team Deutschland-Klamotten mit dem Teambus nach Wroclaw gefahren, wo Wir und die anderen Athleten auch, in Studentenwohnheimen untergebracht waren. Tag 1 in Wroclaw startete direkt mit einem Highlight: Die Eröffnungsfeier der World Games 2017. Dort hatten wir die Möglichkeit, mit anderen Athleten ins Gespräch zu kommen und auch unsere kommenden Gegner erstmals in Augenschein zu nehmen, bevor es dann zur Parade ging - das war der Wahnsinn! Da könnt Ihr und Sie gerne auch den VLOG von Lane Acheampong auf YouTube ansehen, um das ganze hautnah mitzuerleben.

Der Grund, warum wir in Wroclaw waren, war aber natürlich weder das Sightseeing, noch das Kontakte knüpfen, sondern ganz klar: Football spielen und Deutschland vertreten! Dementsprechend war auch unser Schedule: Wir hatten täglich bis zu vier Meetings und zwei ‚leichte' Trainingseinheiten (ohne Kontakt). Wenig Freizeit. Viel Football. Aber genau dafür waren wir da und die gesamte Woche hat super viel Spaß gemacht und war eine einzigartige Erfahrung! Die Spiele werden ja viele verfolgt haben. Wir konnten mit einem historischen Sieg über die USA Geschichte schreiben, doch das ganze leider nicht mit dem notwendigen Sieg über Frankreich abrunden!

Somit sind wir mit Silber nach Hause gefahren, was für einen jeden Sportler schon etwas schmerzt - doch trotz alledem können wir stolz auf uns sein und zuversichtlich auf kommende Wettkämpfe schauen! Wir sind ein junges Team, und auch wenn es noch ungewiss ist, wer im Kader 2018 sein wird, ist das nächste Ziel, den Titel bei der Europameisterschaft im eigenen Land zu verteidigen. Alles in allem war es eine großartige Erfahrung, die ich mit Team Deutschland machen durfte. Es war mir eine große Ehre in Schwarz-Rot-Gold zusammen mit den besten Spielern Deutschlands die Hymne zu singen, unter exzellenten Coaches spielen zu dürfen, wo ich vieles mitnehmen konnte, und mich international auf höchsten Niveau messen zu können!

Die Tatsache, dass wir mit drei Spielern der Panther vertreten waren, zeigt mir, was für ein klasse Programm wir in Düsseldorf haben! An dieser Stelle möchte ich mich zuletzt noch im Stile einer Filmpreisrede bei allen meinen bisherigen und derzeitigen Teammates und Coaches bedanken, die mich bis hier her begleitet haben und mich zu dem gemacht haben, der ich heute bin. Danke an die Fans für Euren unermüdlichen Support. Und Danke an meine Familie für alles. So, jetzt reicht's auch - hört auf zu lesen und guckt das Spiel!

# DREI DEFENSE-TOUCHDOWNS INS HALBFINALE

*U19: Überragende Vorstellung der Abwehr beim Sieg gegen Hamburg Junior Huskies*

**Die Rookies der Düsseldorf Panther haben erneut das Halbfinale der deutschen Jugendmeisterschaft erreicht. Vor 400 Zuschauern in der Kleinen Kampfbahn im Arena-Sportpark feierte die U19 der Düsseldorfer einen zumindest vom Ergebnis her klaren 30:0 (7:0, 2:0, 15:0, 6:0)-Erfolg gegen die Hamburg Junior Huskies.**

Gegen die Junior Huskies tat sich vor allem der Angriff der Panther bis zum Schluss sehr schwer. „Die Hamburger haben eine tolle Defense", lobte Panther-Cheftrainer Lars Trömel und verwies darauf: „Wir haben einen sehr jungen Quarterback, da kann der Angriff nicht immer so klicken, wie wir es gerne hätten." So dominierten auf beiden Seiten die Abwehrreihen: Das Laufspiel wurde fast immer konsequent unterbunden, beim Pass-Spiel hatten auf beiden Seiten die Verteidiger die Lufthoheit. Zudem wurde der Düsseldorfer Angriff durch eine Vielzahl von Strafen immer wieder zurückgeworfen.

So kamen die Gäste im ersten Viertel als erste in Punkte-Reichweite – doch der Fieldgoal-Versuch wurde geblockt. Mit dem Ende des ersten Abschnitts dann die ersten Zähler: René Hanßen fing einen Huskies-Pass ab und sprintete in die Endzone. Kurz darauf die nächsten zwei Punkte: Erst eroberte Simon Schulte-Pentling, bei der Nachwuchs-EM in Frankreich noch als bester Defenseline-Spieler ausgezeichnet, einen fallengelassenen Ball (Fumble), die Hamburger mussten anschließend hauchdünn vor der eigenen Endzone starten. Kurz danach wurde der Ballträger dort unter einer wahren Flut von Panthern begraben – Safety. Weitere Punkte blieben bis zur Pause aus: Auch die Hausherren vergaben einen Fieldgoal-Versuch.

Kurz nach Wiederbeginn die Vorentscheidung: Nationalspieler Birger Bock reagierte nach einem weiteren Fumble der Gäste am schnellsten und trug das Ei über 60 Yards zum 16:0 zurück. Als die Hamburger im nur dritten Spielzug erneut den Ball verloren, war allmählich die Luft raus bei den Hanseaten. Diesmal scorte die Düsseldorfer Offense: Quarterback Lucas Wevelsiep bediente Leo Ziepser maßgerecht in der Endzone – 24:0. Den Schlusspunkt setzte einmal mehr René Hanßen, der sich einen weiteren verirrten Huskies-Pass krallte und über 95 Yards zurückbrachte.

Fazit: „Es war ein hochklassiges Spiel und mich ärgert nur, dass wir unverdient hoch verloren haben", sagte Huskies Headcoach Sebastian Schulz: „Der Erfolg der Panther geht völlig in Ordnung, aber ein 14:10 wäre aus meiner Sicht passender gewesen." So brachten die Big Plays der Düsseldorfer Defense die Entscheidung, die fünf Bälle eroberte und drei davon direkt in Touchdowns ummünzte. „Das war letztlich der spielentscheidende Unterschied", analysierte Schulz. Das allerletzte Highlight war dann etwas ganz Seltenes: Ein Düsseldorfer Ständchen für einen Kölner. Mit dem feierten die jungen Panther, dass Football-Urgestein Hans-Peter „Auge" Weber an seinem Geburtstag in bewährter Manier als Stadionsprecher fungiert hatte.

Fotos | Jürgen Nitsch

Ein ums andere Mal stand der QB der Young Huskie schwer unter Druck und wurde gesackt.

***German Football League Juniors, Viertelfinale:***
*Düsseldorf Panther – Hamburg Huskies 30:0 (7:0, 2:0, 15:0, 6:0)*
*Zuschauer: 400 in der Kleinen Kampfbahn im Arena-Sportpark*

***07:00*** *Rene Hanßen, 21-Yards-Interception-Return, PAT Cedric Simon*

***09:00*** *Safety, Hamburger Ballträger wird in der Endzone der Huskies getackelt*

***16:00*** *Birger Bock, 62-Yards-Fumble-Return, PAT Cedric Simon*

***24:00*** *Leo Ziepser, 17-Yards-Pass von Lucas Wevelsiep, Zwei-Punkte-Conversion Lauf von Max Redlich*

***30:00*** *Rene Hanßen, 95-Yards-Interception-Return*

Jürgen Nitsch

# Elektrisiert

## Mit freundlicher Unterstützung der Stadtwerke.

Die Region Düsseldorf ist nicht nur unser Versorgungsbereich – sie ist unsere Heimat. Deshalb bringen wir uns z. B. aktiv in den Breitensport ein, indem wir zahlreiche Düsseldorfer Sportvereine unterstützen. Denn wo so viel Energie ist, da fühlen wir uns zuhause.

Mitten im Leben.

Stadtwerke Düsseldorf

Foto | Jürgen Nitsch

Birger Bock wird bei seinem 62-Yards-Fumble-Return von der halben Panther Defense in die Endzone zum 16:00 für die Panther geleitet.


# TradeITION

**When heart meets business.** Dann trifft unsere Erfahrung auf Ihre Neugier. Dann geht die Zukunft als Vorbild voran. Dann ist Wandel im Handel. Dann ist die Fachwelt bei uns zu Hause. Und Sie sind mit dabei: **www.messe-duesseldorf.de**

Basis for Business

Messe Düsseldorf

# ROOKIES SIND AUF REVANCHE AUS

*Im Halbfinale der U19 müssen Panther zur Neuauflage von 2016 nach Schwäbisch Hall*

**Dieses Halbfinale hat schon etwas von einem echten Endspiel an sich: Nach dem am Ende deutlichen 30:0-Erfolg im Viertelfinale um die deutsche Meisterschaft der U19 gegen die Hamburg Young Huskies muss das Rookie-Team der Panther am (morgigen) Sonntag (Kickoff: 15 Uhr, Kunstrasenplatz beim Schulzentrum West) bei den Schwäbisch Hall Unicorns antreten. Beim Titelverteidiger in Hall, der sein Viertelfinale gegen die Mainz Golden Eagles erst im Endspurt mit 35:31 gewann, verlor der Düsseldorfer Football-Nachwuchs im vergangenen Jahr in der Vorschlussrunde denkbar unglücklich mit 13:21.**

Ein Blick auf die Statistik zeigt, welch dicker Brocken mit dem Meister der GFL Juniors Süd auf die Panther wartet. Seit nunmehr 24 Spielen in Folge, seit dem 1. August 2015, als das Halbfinale gegen die Cologne Crocodiles 28:56 verloren wurde, haben die Einhörner keine Niederlage mehr kassiert. Auf die perfekte Saison 2016, als die Haller sich nach dem Halbfinalsieg gegen die Jung-Panther auch im Endspiel im heimischen Hagenbachstadion mit 24:21 gegen die „Crocos“ durchsetzten, wollen die Unicorns eine weitere perfekte Spielzeit folgen lassen.

Überhaupt ist der Nachwuchs der Unicorns im deutschen Football-Süden eine Macht ohnegleichen: In den vergangenen zehn Jahren hat Schwäbisch-Hall alle zehn Südtitel in Folge abgegriffen, ist dabei achtmal ohne einen Punktverlust durch den Süden gestürmt, so dass die beiden Niederlagen 2011 und 2013, jeweils gegen die Stuttgart Scorpions, schon als „Misserfolge“ galten. Lange machte sich jedoch der Nachteil der regionalen Überlegenheit bemerkbar: Der Einzug und nachfolgende Triumph im Junior Bowl 2016 war das erste Mal überhaupt, dass die jungen Einhörner die Play-offs überstanden und das deutsche Endspiel erreichten.

# HALBFINALE

Auch dieses Jahr mussten die Grün-Weißen in der ersten Play-off-Runde hart kämpfen, um nicht wieder vorzeitig rauszufliegen. Die Mainz Golden Eagles, die als Tabellenzweiter der GFLJ Mitte immerhin viermal verloren hatten, führten nach einem Blitzstart in Hall mit 18:0 und nach der Aufholjagd der Gastgeber später noch mit 31:28. Erst der zweite Touchdown von Nationalmannschafts-Runningback Luis Bendel erlöste die Unicorns und sicherte dem Favoriten den Sieg. Genau wie Bendel hatte auch Wide Receiver Christian Honig, der kurz vor der Pause gegen Mainz ebenfalls gescort hatte, bei der U19-EM im Spiel um Platz drei gegen Italien einen Touchdown beigesteuert. Zudem traf Honig in Verein und AFVD-Auswahl zuverlässig als Kicker. Mit Benedikt Waag und Maurice Fürbacher gehörten im Übrigen zwei weitere Receiver der Unicorns zum deutschen Junioren-Nationalteam bei den Titelkämpfen in Frankreich.

So wird gegen die „High-Scoring-Offense“ Offense von Schwäbisch-Hall erneut vor allem die Defense der Panther U19 gefordert sein, die im Viertelfinale ja satte 23 der 30 Punkte erzielte. Fast 40 Punkte haben die Einhörner im Schnitt in der laufenden Saison erzielt, da ist die Einschätzung von Lars Trömel überaus verständlich: „Uns bleibt in dieser Woche noch eine Menge Arbeit“, hatte der Cheftrainer der Düsseldorfer Rookies nach dem Einzug in die Vorschlussrunde nur schlicht gesagt. Damit, dass vor allem die Offense mit dem jungen Quarterback Lucas Wevelsiep jede Chance auf weitere Spielpraxis nutzen muss, begründete Trömel auch, warum er gegen die Young Huskies selbst kurz vor Schluss noch Pass-Spielzüge ansagte: „Wir müssen jede Möglichkeit mitnehmen, um besser in den Spielrhythmus zu kommen und noch ein bisschen zusätzliches Selbstvertrauen zu tanken.“

Denn so viel ist sicher: Damit das Halbfinale wirklich zu der von seinen Schützlingen herbei beschworenen Revanche werden kann, müssen sich die Jung-Panther physisch und psychisch in Topform präsentieren.

Jürgen Nitsch

# FABIAN ENGELMANN IST MITTEN UNTER UNS

Er ist bei uns groß geworden und die Panther sind so etwas wie sein Bezugspunkt außerhalb seiner Familie. Schon mit 2,5 Jahren war er das erste Mal bei den Spielen des deutschen Rekordmeisters dabei und das wird wahrscheinlich auch ewig so bleiben, denn inzwischen ist Fabian Engelmann 20 Jahre alt geworden und er ist aus dem Verein nicht mehr wegzudenken. Er gehört einfach zu uns. Ein „normaler“ Fan oder Betreuer ist er leider nicht, denn er leidet unter einer geistigen und körperlichen Behinderung, die aber seinem großen Engagement den Panthern zu helfen, so gut er eben kann, keinen Abbruch verleiht. „Die Panther haben ihm vom ersten Moment an integriert, das weiß Fabian und deshalb fühlt er sich so sehr wohl im Verein“, erzählt sein Vater Karl-Heinz Engelmann für ihn, denn Fabian kann sich nur über die Gebärdensprache ausdrücken, versteht aber alles, was ihm gesagt wird.

Wenn er mal nicht mit Wasserholen, Getränke anreichen oder sonstigen Tätigkeiten bei den Partien in Benrath beschäftigt ist, geht er einem scheinbar ganz normalen Leben nach. Früh morgens um 5.45 Uhr klingelt der Wecker und schon eine halbe Stunde später wird er von einem Bus abgeholt, der ihn zur Werkstatt für angepasste Arbeit nach Düsseldorf-Reisholz bringt. Dort lernt Fabian die gesam-

ten Abläufe einer produzierenden Firma kennen. Waren annehmen, auspacken und später zum Beispiel Fahrräder der Marke „Puky“ montieren, bis er um 15.30 Uhr wieder Feierabend hat. Danach, und das machen wir ja auch, geht es nach Hause, um vielleicht Fernsehen zu schauen oder seinem liebsten Hobby – neben den Panthern – dem Schwimmen nachzugehen. „Jetzt in der Football-Saison kommen wir nur einmal die Woche dazu, aber im Herbst und Winter sind wir bestimmt zweimal die Woche im Schwimmbad“, weiß sein Vater zu berichten.

Neben dem Schwimmen, auf das er sich jedes Mal freut, weiß er sehr genau, wann er zu den Panthern muss. Dienstag, Donnerstag und das Wochenende sind wichtige Termine für ihn. „Er weiß sogar, wenn ich ihm zwei Wochen vorher mitteile, dass wir zum Beispiel eine Auswärtsfahrt an einem Samstag haben und früh aufstehen müssen. Er fährt sehr gerne mit dem Bus.“ Gemeinsam mit seinem Vater sitzt er dann ganz vorne, schaut raus und genießt die manchmal sehr lange Fahrt der Panther wie kaum ein anderer. „Für die Spieler der Raubkatzen ist er unverzichtbar“, betont Till Janssen, Defense Captain des Teams gerne die Wichtigkeit von Fabian. „Er ist bei allen Aktivitäten der Mannschaft mit dabei. Das Verhältnis zu ihm ist dementsprechend auch sehr gut – er sorgt sich wirklich um jeden und erinnert uns zum Beispiel gerne mal daran, dass wir bei heißem Wetter nicht vergessen sollen zu trinken. Für mich persönlich ist er nicht nur ein wichtiges Mitglied des Staffs, sondern auch ein guter Freund. Es ist schön ihn dabei zu haben und ohne ihn kann ich mir das Ganze nicht mehr vorstellen!“

Fabian Engelmann, ein Panther in der Mitte von uns.

Marco Block

TÜVRheinland®

Schaden- und Wertgutachten GmbH

**INGO JAKUMEIT**

Ihr Sachverständiger für Unfallgutachten.

Telefon 0172 | 211 62 80

*PANTHER OLD-CAT | # 68 | Saison 1986 - 1988*



DÜSSELDORF PANTHER

# Mitgliedsantrag
American Football Club
Düsseldorf 1978 e.V. –
PANTHER

## ANTRAGSSTELLER/IN

Name _____ Vorname _____

Straße _____ Hausnummer _____

PLZ _____ Ort _____

Geburtsdatum _____ -Ort _____

Arbeitgeber* _____ Nationalität _____

Telefon _____ Mobil _____

Email _____

Letztes Team _____

*freiwillige Angabe

**Hiermit beantrage ich die Mitgliedschaft im AFC Düsseldorf 1978 e.V. – Panther – als:**

● **Passives Mitglied** ☐ **Aktives Mitglied** ☐ **Offizielle/r** ☐ Cheerleading ☐ American Football

☐ Damen ☐ Herren ☐ U19 ☐ U16 ☐ U13 ☐ U10 ☐ U7

Ich erkenne die Vereinssatzung nebst Beitragsordnung an. Die aktuellen Versionen wurde mir mit dem Mitgliedsantrag ausgehändigt und können auf Wunsch jederzeit auf der Panther Website eingesehen werden. Ich bin damit einverstanden, dass mein Name sowie Fotos für Vereinszwecke (Online, Programmheft, etc) veröffentlicht werden.

Ort _____ Datum _____ Unterschrift des/der Antragssteller/in (oder des/der gesetzlichen Vertreters/Vertreterin) _____

**SEPA Lastschriftmandat**
Ich ermächtige den AFC Düsseldorf 1978 e.V. – Panther – , Zahlungen von meinem Konto mittels Lastschrift einzuziehen. Zugleich weise ich mein Kreditinstitut an, die von den Düsseldorf Panthern auf mein Konto gezogenen Lastschriften einzulösen. Diese Ermächtigung kann von mir jederzeit widerrufen werden. Seitens der Kontoführenden Bank besteht bei nicht ausreichender Kontodeckung keine Verpflichtung zur Einlösung der Lastschrift.

Zahlungsweise ☐ jährlich ☐ halbjährlich ☐ vierteljährlich

**Kontoinhaber/in (falls abweichend vom/von Antragssteller/in)**

Name _____ Vorname _____

Name des Kreditinstituts _____

IBAN _____ BIC _____

Ort _____ Datum _____ Unterschrift des Kontoinhabers/der Kontoinhaberin _____

Wird vom Verein ausgefüllt

| EINGANG | BESTÄTIGUNG | ABGEMELDET ZUM | MITGLIEDSNUMMER |
|---|---|---|---|
| | | | |

American Football Club
Düsseldorf 1978 e.V.
**– DÜSSELDORF PANTHER –**
**Geschäftsstelle**
Immermannstr. 14-16
40210 Düsseldorf

**Bankverbindung**
Stadtsparkasse Düsseldorf
**IBAN** DE23 3005 0110 0011 0450 93
**BIC** DUSSDEDDXXX
VR 5665 | AG Düsseldorf
St-Nr. 135/5795/2019

**Geschäftsführender Vorstand**
gemäß § 26 BGB:
Markus Becker | Willi Sauer |
Michael Wevelsiep

duesseldorfpanther.de

## SPEICHERUNG VON PERSONENBEZOGENEN DATEN/MELDUNG BEI ÄNDERUNG DER PERSONENBEZOGENEN DATEN

Ich erkläre mich damit einverstanden, dass meine persönlichen Daten gespeichert werden. Die Daten werden ausschließlich zur Verwaltung meiner Mitgliedschaft und Betreuung verwendet.

Änderungen meiner gespeicherten Daten wie meiner Anschrift und/oder Bankverbindung teile ich der Mitgliederverwaltung umgehend mit. Der/Die Aktive bzw. der/die Erziehungsberechtigte/n erklärt/erklären sich damit einverstanden, dass der AFC Düsseldorf 1978 e.V. – Panther – die persönlichen Daten des Mitglieds zur Erfüllung der Vereins- und Mitgliederpflichten zur Durchführung von Sportveranstaltungen speichert und nutzt.

Kündigungen und sonstige Änderungen der Mitgliedschaft sind ausschließlich schriftlich an die Geschäftsstelle des AFC Düsseldorf 1978 e.V. – Panther – zu richten. Die Mitgliedschaft kann nur zum Ende eines Vereinsjahres (31.12.) mit einer Frist von zwei Monaten gekündigt werden (Zugang beim AFC Düsseldorf 1978 e.V. – Panther –).

## KOSTEN FÜR RÜCKLASTSCHRIFTEN/MAHNGEBÜHREN

Kosten, die durch verspätete Mitteilung und/oder Rücklastschriften entstehen, gehen zu meinen Lasten.

Der Mitgliedsbeitrag wird entsprechend der gültigen Beitragsordnung erhoben. Bitte jeweils für ein ausreichendes Guthaben auf dem Konto sorgen. Kosten für Rücklastschriften werden gesondert berechnet.

Über eventuelle Beitragserhöhungen und Erhebung von Umlagen werde ich rechtzeitig informiert.

## ZAHLUNG/HAFTUNG BEI MINDERJÄHRIGEN SPIELERN/MITGLIEDERN

Bei minderjährigen Antragsstellern haften bis zur Volljährigkeit des Mitglieds der/die Erziehungsberechtigte/n für die dem Verein zustehenden Forderungen.

**Zusätzliche Erklärung der/des Erziehungsberechtigten für Antragssteller/innen unter 18 Jahren:** Ich bin damit einverstanden, dass mein Kind an den auswärtig stattfindenden Spielen und Wettkämpfen teilnehmen darf. Als Erziehungsberechtigte/r verbürge ich mich mit meiner Unterschrift zugleich selbstschuldnersch im eigenen Namen für die Zahlung der Mitgliedsbeiträge.

**Mitglieder unter 8 Jahre:** Wer das siebente Lebensjahr nicht vollendet hat, ist geschäftsunfähig (§104 BGB). Eine Mitgliedschaft für Mitglieder unter 8 Jahren wird daher nur formal auf den Namen des Kindes geführt, rechtlich ist allein der/die antragsstellende Erziehungsberechtigte Mitglied im eigenen Namen im AFC Düsseldorf 1978 e.V. – Panther –. Er/Sie ist Inhaber/in von allen Rechten und Pflichten gemäß Vereinssatzung und Beitragsordnung.

## RECHTE AM BILD

Ich räume dem AFC Düsseldorf 1978 e.V. – Panther – unwiderruflich meine Bildnisrechte im Zusammenhang mit den Vereinsaktivitäten, insbesondere Sportveranstaltungen, ein. Der Verein ist berechtigt, die Rechte Dritten einzuräumen und/oder zu übertragen. Insbesondere verzichte ich als Mitglied insoweit auf das Recht am eigenen Bild. Der AFC Düsseldorf 1978 e.V. – Panther – ist berechtigt, Lizenzen zur publizistischen, werblichen und gewerblichen Nutzung von Bilderzeugnissen an Partner zu vergeben.

## BEITRAGSORDNUNG (Stand 01.01.2017)

Der Verein erhebt für eine Mitgliedschaft die folgenden Beiträge:

| **Passive** | **jährliche Zahlung** | **1/2-jährliche Zahlung** | **1/4-jährliche Zahlung** |
|---|---|---|---|
| Beiträge (€) | 90,00 | nur jährliche Zahlung möglich | nur jährliche Zahlung möglich |

| **Aktive** | **jährliche Zahlung** | **1/2-jährliche Zahlung** | **1/4-jährliche Zahlung** |
|---|---|---|---|
| Beiträge (€) | 216,00 | 108,50 | 57,00 |
| **Ermäßigt (Aktive)** | **jährliche Zahlung** | **1/2-jährliche Zahlung** | **1/4-jährliche Zahlung** |
| Schüler/Studenten | 180,00 | 93,00 | 48,00 |
| Weiteres Kind | 90,00 | 46,50 | 24,00 |
| U7 | 90,00 | 46,50 | 24,00 |

zuzüglich

| **Mannschaftsumlage** (€) | **jährliche Zahlung** | **1/2-jährliche Zahlung** | **1/4-jährliche Zahlung** |
|---|---|---|---|
| Herren | 100,00 | 50,00 | 25,00 |
| U19 | 120,00 | 60,00 | 30,00 |
| U16 | 70,00 | 35,00 | 17,50 |
| U10-U13 | 50,00 | 25,00 | 12,50 |
| U7 | – | – | – |
| Damen | – | – | – |
| Cheerleader | 50,00 | 25,00 | 12,50 |

| | | | |
|---|---|---|---|
| **Aufnahmegebühr** | 25,00 (einmalig pro Mitglied) | 25,00 (einmalig pro Mitglied) | 25,00 (einmalig pro Mitglied) |

# GET YOUR TICKET

Tickets können sowohl an der Tageskasse bei Heimspielen direkt gekauft sowie online über die folgenden Ticket-Verkaufsstellen bezogen werden.


westticket.de

Tickethotline: **0211-27 4000**

Mehr unter www.duesseldorfpanther.de

funtravel REISEBÜRO

fun travel - Seit 1997

Dorstener Straße 511 · 46119 Oberhausen
Telefon 0208/63 50 190 · Telefax 0208/63 50 990
E-Mail info@fun-travel-team.de

**www.fun-travel-team.de**



IMPRESSUM

HERAUSGEBER
AFC Düsseldorf Panther e. V.
Immermannstr. 14-16,
40210 Düsseldorf

REDAKTION
Jürgen Nitsch, Marco Block, Peter Röttsches und Patrick Herms

FOTOS
siehe Bilder

ANZEIGEN
Thomas Jülicher
gameday-mag@duesseldorfpanther.de

LAYOUT
Markus Becker

KORREKTORAT
Peter Röttsches

DRUCK
printcom GmbH
www.printcom-duesseldorf.de

printcom SIMPLIFY WORKFLOWS



**DER KFZ-MEISTERBETRIEB**

Reparaturen aller Art
TÜV-Vorbereitung
TÜV-Abnahme im Haus
„on Board"-Diagnose

**Hans Radloff – KfZ-Meisterbetrieb**

Martinstraße 97a - 40223 Düsseldorf
Telefon 0211 39 43 19 | Mobil 0173 518 61 81

printcom

# TOUCHDOWN
## FÜR IHR UNTERNEHMEN

**DocuWare**

- Rechnungen digital verwalten
- E-Mail-Archivierung
- Dokumente sind jederzeit schnell verfügbar

**SEQUISOFT GmbH**

- Costcontrol- und Security Druck
- professionelle Outputsteuerung
- Herstellerunabhängige Druck-geräteüberwachung

**KYOCERA**

- Druckkosten senken
- innovative Drucker und Multifunktionssysteme
- ECOSYS Technologie

**xerox**

- Pionier der Druckerbranche
- Produktions- und Digitaldrucksysteme
- Farbechtheit

Gemeinsam finden wir die richtige Strategie.

printcom SIMPLIFY WORKFLOWS
Nördlicher Zubringer 11 | 40470 Düsseldorf | Tel 0211 56 53 30-0 | Fax 0211 56 53 30-30
Web www.printcom.de | Mail info@printcom.de