2016

duesseldorfpanther.de

GAMEDAY

sportstadt düsseldorf

PANTHER

foto | hubert bädorf

2 EURO SCHUTZGEBÜHR

21.05. Hildesheim Invaders

GFL GERMAN FOOTBALL LEAGUE

EINLASS JEWEILS 2 STUNDEN VOR SPIELBEGINN

SAVE THE DATE FOR YOUR LOCAL TEAM

21.05.	04.06.	16.07.	30.07.	06.08.	20.08.	03.09.
SA 16 UHR	SA 17 UHR	SA 17 UHR	SA 17 UHR	SA 17 UHR	SA 17 UHR	SA 17 UHR

Stadion VfL Benrath | Karl-Hohmann-Str. 70 | 40579 Düsseldorf | Eintritt 10 € | Ermäßigt 8 €

AUTOHAUS ULMEN
avantum
SCHEUFEN Beschriftung | Digitaldruck | Signage
ups
printcom Output-Management
labici
GENLOC. NETWORK!
DIE ATHLETENSCHMIEDE DEINE FITNESS – UNSER HANDWERK
Home of Catering Party-Service Fröhlich
mise en place
GSV DÜSSELDORF Einfach. Golf. Spielen.

PANTHER 2016

Editorial

ENDLICH GEHT ES WIEDER LOS: LET'S PLAY FOOTBALL!

Hallo, liebe Panther-Fans, herzlich willkommen zum ersten Heimspiel der GFL-Saison 2016. Ihr seid sicher genau so gespannt auf die neue Spielzeit wie wir. In den vergangenen Wochen und Monaten hat sich hinter den Kulissen unseres Vereins eine Menge getan. Der Vorstand hat sich neu aufgestellt, neue Partner und Sponsoren konnten gewonnen werden, die erste Mannschaft wurde mit hochkarätigen Neuverpflichtungen verstärkt. Das Ziel ist klar formuliert: Schritt für Schritt wollen wir die Düsseldorf Panther wieder nach oben führen.

DÜSSELDORF PANTHER
TEAMGEIST | STOLZ | ENTHUSIASMUS
SEIT 1978

Um dies zu erreichen, gehen wir neue Wege. Ein sehr gutes Beispiel dafür ist die Kooperation mit der Unternehmensberatung avantum consult AG, die uns mit dem Anwenden analytischer Methoden und Systeme aus der Unternehmenspraxis auf unseren Sport uns dabei unterstützen, langfristig erfolgreicher zu sein.

Wir hoffen natürlich, dass erste Erfolge bereits heute zu sehen sein werden. Ein Sieg im ersten Spiel gegen den Aufsteiger aus Hildesheim wäre der perfekte Einsteig in eine spannende Saison. Dabei hoffen wir auf die lautstarke Unterstützung unserer treuen Fans. Let's go Panther!

Markus Becker
für den neuen Vorstand der
Düsseldorf Panther

KARSTADT sports
enjoy sport and style

DÜSSELDORF PANTHER 2016

VORSTELLUNG

Vorschau

„Wir wollen wesentlich mehr Spiele als letztes Jahr gewinnen“ gibt Marc Ellgering als Ziel für das neue Panther Football Jahr 2016 aus. Was auf dem ersten Blick als einfach erscheint, schließlich haben die Raubkatzen letztes Jahr nur ein Spiel gegen die Berlin Adler gleich zum Auftakt gewonnen, ist doch weitaus schwieriger. Geschehen soll dies auch mit neuem amerikanischen Personal, das die Panther als Führungsspieler nach vorne bringen soll. Mit Clark Evans wurde ein zusätzlicher Spielmacher verpflichtet, der auch als Wide Receiver eingesetzt werden kann, wenn der deutsche Quarterback, Manuel Engelmann, sich in der Mitte der Offense aufstellt. Hinter ihm wird Running Back Jeremiah Gates stehen, der dem Angriff der Panther den Schwung bringen soll, der letzte Saison manchmal so gefehlt hat. Markus Becker, deutsche Football-Ikone der 80ziger Jahre, selbst damals Running Back und im erweiterten Vorstand beim Düsseldorfer Traditionsclub tätig, skizziert die Wichtigkeit der Position des Ballträgers hinter dem Spielmacher: „Wenn du als Gegner natürlich weißt, dass der Running Back nicht gut besetzt ist, achtest Du da nicht so sehr drauf und deckst die Receiver zu. Nun sind wir aber auch beim Running Back gut besetzt und das macht es für die andere Seite sehr viel schwerer.“ Um dagegen den Running Back des Gegners zu stoppen und Löcher in der Verteidigung der Düsseldorfer zu stopfen ist Defense Liner Hunter Kelley verpflichtet worden. Ein Führungsspieler für das Defense-Bollwerk des neuen Defense Trainers Brian Dobry, der für die Koordination der hoffentlich unüberwindlichen schwarzen Wand eigens aus den USA nach Düsseldorf geholt wurde.

Also alles neu und alles besser? Das wird sich direkt in den ersten vier Wochen der Panther in der neuen Football-Saison zeigen. Es geht dann ausnahmslos gegen Gegner, die an guten Tagen zu schlagen sind. Zum Auftakt gegen den Aufsteiger in der GFL-Nord, den Hildesheim Invaders wird sich schon eine Richtung aufzeigen lassen. Mit dem erfahrenen Football-Coach Joe Roman an der Seitenlinie, der in Deutschland schon bei sehr vielen Teams gearbeitet hat und die Düsseldorfer einige Male schon geärgert hat, reist eine Mannschaft nach Benrath, die direkt dem neuformierten Ellgering-Team alles abverlangen wird. Im Vorbereitungsspiel gegen die Essen Assindia Cardinals, die immerhin in der 2. Bundesliga spielen, trumpfte die Truppe aus Niedersachen beim überlegenen 45:0 groß auf und zeigte, was in ihr steckt. Eine Woche später erwartet die Panther ein harter Brocken beim Auswärtsspiel in Berlin gegen die Adler. Während die Panther dort erst ihr zweites Saisonspiel bestreiten, stehen die Adler nach zwei Europaliga-Spielen und drei Spielen in der GFL quasi schon mitten in der Saison und werden deswegen schon eingespielt sein. In Woche drei und vier warten die Hamburg Huskies auf die Raubkatzen. Spätestens am 11. Juni werden die Raubkatzen wissen, wo der Weg hingeht.

foto | hubert bädorf

Interview | Headcoach Marc Ellgering

Hallo Marc, freust Du dich. dass es endlich losgeht oder hättest Du noch gerne ein oder zwei Wochen gehabt um noch einige Einstellungen vornehmen zu können?

Hallo Marco, nein, wir freuen uns alle, nach mehr als einem halben Jahr Training und Vorbereitung, auf die Saison. Es ist Zeit, dass wir in den Wettkampf gehen.

Mir ist aufgefallen, dass die Panther in diesem Jahr kein Vorbereitungsspiel hatten. War das bewusst so geplant?

Nein, unsere Saison sollte ja eigentlich am 30. April mit einem Spiel gegen die Berlin Adler beginnen. Die Adler hatten dann aber an diesem Tag ein Spiel in der BIG 6 (Europaliga) zu absolvieren. Somit mussten wir dieses erste Spiel verlegen und unser Saisonstart war dann auf einmal am 21. Mai gegen die Hildesheim Invaders. Vor diesem Termin hatte die Saison für die meisten Teams aber schon angefangen, so dass wir keinen Gegner mehr gefunden haben.

Kannst Du noch mal kurz was zur letzten Saison sagen? Warum hat sie so gut mit einem Sieg gegen die Adler angefangen und die Panther konnten dann kein einziges Spiel mehr gewinnen?

Nun, im ersten Spiel hatten wir – trotz des Sieges - direkt großes Verletzungspech und unsere Kadertiefe reichte einfach nicht aus, um das zu kompensieren. Zu dem kommt, dass es ein noch recht ungleicher Wettbewerb in der GFL ist. Wir können halt nicht mit Teams mithalten, die ein Vielfaches an Resourcen zur Verfügung haben, um ihren Kader aufzustellen. Das Ergebnis einer Saison ist natürlich auch immer davon abhängig, nicht allzu sehr vom Verletzungspech gebeutelt zu werden, gerade bei geringer Kadertiefe.

Wie soll dieses Jahr aussehen? Was wollt Ihr besser machen?

(lacht) Wesentlich mehr Spiele gewinnen als letztes Jahr, aber wie gesagt, das ist aber auch immer mit ein wenig Glück verbunden.

Der Vorstand in Person von Markus Becker schielt ein wenig auf die Play-offs, dazu müssten die Panther den vierten Platz erreichen. Ist das für Dich realisierbar?

Mit ein wenig Glück, auch in Bezug auf die Gesundheit der Mannschaft, ist das sicher ein realistisches Ziel. „In it to win it“ ist unser Motto dieses Jahr, wir gehen also in jedes Spiel hinein, um es zu gewinnen.

Die Panther haben neben der ersten Mannschaft auch eine hervorragende Jugendarbeit und eine Zielsetzung ist es immer gewesen, dass die GFL-Mannschaft Jugend-spieler einbaut. Jetzt hast Du gleich mit Clark Evans (TE/QB), Kelley Hunter (DL) und Jeremiaha Gates (RB) drei Importspieler für wichtige Positionen geholt. Haben die Raubkatzen ihre Philosophie geändert?

Dies ist nach wie vor unsere Philosophie und wird es hoffentlich auch immer sein. Da allerdings nur vier Jugendspieler aus dem letzten Jahr in die erste Mannschaft aufgerückt sind, reicht das leider nicht aus, um die Konkurrenzfähigkeit des GFL-Teams zu gewährleisten. Die drei US-Spieler sollen mit ihrer Erfahrung, die sie sich in ihren vier Jahren am College geholt haben, der Mannschaft in der kommenden Entwicklungsphase helfen. Wir erwarten Führungsrollen von ihnen und das haben sie im Training auch schon gezeigt.

Kannst Du diese drei Spieler unseren Fans einmal beschreiben?

Gerne. Clark Evans gibt uns die nötige Flexibilität in der Offense, da er als Quarterback, Tight End und Wide Receiver eingesetzt werden kann. Er ist ein sehr erfahrener Spieler, der schon in zwei Division 1 Colleges gespielt hat. Jeremiaha Gates ist enorm wichtig für uns, weil die Position des Running Backs eine Schlüsselposition eines jeden Angriffs ist, dadurch kann man die Durchschlagskraft schnell erhöhen. Kelley Hunter wird ein Führungsspieler in unserer Defense sein. Diese Aufgabe hat er auch schon im Training übernommen, zu dem ist er ein sehr schneller Spieler.

Clark wird Quarterback spielen und Manuel Engelmann auch. Wie wird das Zusammenspiel der beiden aussehen?

Wir planen Manuel und Clark jeweils als Quarterback und auch auf einer anderen Position einzusetzen und das macht die Sache natürlich sehr viel flexibler für uns. Wir wollen Manuel, eines der großen Quarterback Talente Deutschlands, Entwicklungmöglichkeiten bieten und aber auch natürlich die Stärken von Clark bestmöglich nutzen, die Stärke ist das Tandem.

Heute empfangen wir die Hildesheim Invaders mit ihrem erfahrenen Trainer, Joe Roman. Wie schätzt Du den Aufsteiger in die GFL ein?

Sie arbeiten seit Jahren kontinuierlich an der Verbesserung ihres Programms und sind zu Recht in die GFL aufgestiegen. Es wird der erste Prüfstein für uns sein und wir sind überzeugt, unsere Stärken gegen sie entfalten zu können, auch wenn dies kein Spaziergang werden wird.

Es kann endlich losgehen.

PANTHER ROSTER

foto | hubert bädorf

Marc	Ellgering	Headcoach/Offensive Coordinator
Francesco	Mavaro	Running Back Coach
Roland	Wolff	Offensive Line Coach
Christian	Schriek	Linebacker Coach
Bastian	Wilfert	Linebacker Coach
Peter	Groß Paß	Defensive Line Coach
Marcel	Fritsche	Defensive Back Coach
Dorby	Brian	Defensive Coordinator
Dorothee	Appel	Athletiktrainerin
Christian	Strauss	Athletiktrainer
Karl-Heinz	Engelmann	Teammanager
Judith	Büchling	Sideline
Lea	Dümmel	Sideline
Barbara	Dümmel	Sideline
Günter	Kroll	Video
Birgit	Häfner	Foto
Jürgen	Kirchenbauer	Foto
Dr. Rubin	Mogharrebi	Leitender Teamarzt
Dr. Martin	Hofschen	Orthopädie
Beate	Skupin	Physiotherapie, medizinische Fitness
Tobias	Berg	Physiotherapie
Maika	Bendert	Physiotherapie

PANTHER OFFENSE

#	NAME		POS	cm	kg	
2	Martin	Emos	WR	190	93	BE
4	Clark	Evans	TE/QB	193	109	US
5	Jeremiaha	Gates	RB	178	100	US
6	Feli	Manoka	WR	191	83	BE
8	Florian	Eichhorn	TE	190	102	DE
10	Mathieu	de Hoffmann	RB	173	80	BE
11	Gary	Denissov	WR	169	68	DE
12	Riangelo	Antonia	WR	85	85	NL
14	Valentino	Dos Santos	RB	170	77	NL
15	Manuel	Engelmann	QB	193	100	DE
23	Raven	Tumoszeit	RB	184	85	DE
25	Saddiq	El-Bouchikhi	QB	180	80	DE
26	Dimitrij	Wert	RB	178	82	DE
30	Andreas	Greven	RB	183	88	DE
32	Ali	Dailami	RB	172	78	DE
39	Oliver	Martin	RB	185	100	DE
40	Tobias	Koschate	RB	180	105	DE
58	Florian	Hirn	OL	190	136	DE
63	Piotr	Hope	OL	192	130	PL
71	Daniel	Heßler	OL	182	89	DE
73	Christoph	Winkler	OL	195	120	DE
74	Yannic	Kiehl	OL	201	135	DE
75	Leon	Michailidis	OL	185	136	DE
76	Tim	Joecks	OL	195	120	DE
77	Klaus	Redlich	OL	181	115	DE
78	Kevin	Engelmann	OL	196	125	DE
81	Daniel	Schuhmacher	K	189	92	DE
84	Atsushi	Okada	WR	171	76	JP
86	Aziz	Rebai	WR	190	95	DE
87	Moritz	Koss	WR	190	87	DE
88	Lionel	Denis	WR	187	90	BE

PANTHER DEFENSE

#	NAME		POS	cm	kg	
3	Richard	Grooten	DB	176	78	DE
7	Till	Janssen	DB	190	80	DE
13	Lukas	Huang	DB	184	75	DE
17	Christian	Buchholz	DB	170	70	DE
18	Fabian	Baumgard	DB	182	75	DE
19	Frederic	Casteels	LB	183	83	BE
20	Layson	Baars	DB	179	89	NL
21	Henning	Clemens	DB	185	80	DE
24	Shayan	Jalali	LB	180	97	BE
29	Tim	Rademacher	DB	185	75	DE
34	Emre	Zengin	DB	184	87	DE
38	Till	Mauermann	DB	191	92	DE
41	Jerome	Bottin	LB	187	101	BE
42	Hunter	C. Kelley	DL	184	109	US
43	Patrice	Egoume	LB	185	105	DE
44	Artin	Bekjiri	LB/DE	183	115	DE
47	Timo	Jüngst	LB	176	92	DE
51	Dennis	Forst	DL	181	118	DE
56	Charles	Schotborg	LB	175	95	NL
57	Danny	Niemann	LB	183	103	DE
67	Jörn	Stolzenberg	DL	190	130	DE
79	Patrick	Fey	DL	194	98	DE
80	Russell	Slootstra	LB	184	95	NL
90	Paul	Brüninghoff	DL	194	120	DE
91	Aaron	Donkor	DL	183	93	DE
93	Alexander	Kokot	DL	193	88	DE
94	Oliver	Grenda	DL	187	145	DE
97	Andreas	Koschate	DL	178	134	DE
99	Ottogerd	Karasch	DL	186	97	DE

DEXTRO ENERGY
Biodirekt
DIE ATHLETENSCHMIEDE
DEINE FITNESS – UNSER HANDWERK
PHYSIOTHERAPIE TEAM.DE

HILDESHEIM INVADERS

Neuling? Ja! Kanonenfutter? Nein, auf keinen Fall! Der erste Gast, der in diesem Jahr im Panther-Gehege in Benrath seine sportliche Visitenkarte abgibt, ist zwar ein Aufsteiger in die German Football League. Aber zu unterschätzen sind die Hildesheim Invaders deshalb auf keinen Fall. Angefangen von Headcoach Joe Roman, der den Düsseldorfer Football-Fans noch als Defense Coordinator von Ex-Meister Kiel Baltic Hurricanes bekannt sein dürfte, verfügen die Niedersachsen über eine Menge geballte Erfahrung in der höchsten deutschen Spielklasse.

So wechselten alleine fünf Akteure vom Rekordmeister Lions aus Braunschweig nach Hildesheim, darunter mit Sven Rosemann einer der besten deutschen Runningbacks der vergangenen Jahre. Allerdings wird Rosemann wohl (ähnlich wie bei den Lions hinter Ex-Panther David McCants) vor allem viel Blockarbeit leisten müssen und nur Ballträger Nummer zwei sein. Schließlich konnten die Invaders mit Reggie Bullock ihren herausragenden Angreifer der vorigen Saison weiter verpflichten: Der US-Boy zeichnete 2015 in der GFL 2 als Runningback, Passempfänger und Kick-Returner für satte 2.446 Yards Raumgewinn und 22 Touchdowns verantwortlich.

Abzuwarten bleibt, in wieweit der Verlust ihres zweiten Offense-Stars des Vorjahres für die ‚Invasoren' zu kompensieren ist. Quarterback Griffin Neal, der 30 Touchdown-Pässe warf und 25 weitere TDs erlief, wurde von den New Orleans Saints in die NFL geholt. Den Ersatz holte Hildesheims Offense Coordinator Christian Kling vom vorherigen Zweitliga-Rivalen Paderborn Dolphins: Zachary Cavanaugh erwarf im Jahr 2015 immerhin fast 3.000 Yards Raumgewinn und 30 Touchdowns.

In der Abwehr, die natürlich die Handschrift von Headcoach Roman trägt, wurden zwei Defense Backs aus den USA verpflichtet. Drew MacReynolds kommt aus Minnesota und Eric Allen aus Texas. Nicht nur wegen ihrer hochkarätigen Importe wollen die Niedersachsen eine bessere Rolle spielen als bei ihrem letzten kurzen Gastspiel im Football-Oberhaus: 1990 und 1991 wurden lediglich drei der 24 Erstliga-Spiele gewonnen, ehe das Abenteuer wieder vorbei war. Übrigens gewannen die Panther damals alle vier Begegnungen gegen die Invaders in heute wohl nicht mehr möglicher Deutlichkeit: 1990 mit 45:13 und 94:7, 1991 mit 65:0 und 71:0.

ROSTER

1	Viktor	Bürger	DB
2	Björn	Thies	DB / LB
3	Marcel	Gwiazda	WR
4	Manuel	Haberlach	LB
5	Reggie	Bullock	RB
6	Phillip	Raschke	WR
7	Zachary	Cavanaugh	QB
8	Sven	Rosemann	DB
9	Phillip	Gamble	RB
10	Paul	Bogdann	WR
11	Jon	Bandrabur	LB
12	Drew	MacReynolds	DB
14	Sascha	Diekert	LB
16	Christian	Besser	RB / K
17	Matt	LeFever	QB
18	Maurice	Bonnes	QB
19	Danjo	Lippmann	RB
21	Johannes	Herrschaft	RB
22	Eyke	Schwede	DB
23	Björn	Oertel	DB
24	Frederick	Wippern	DB
25	Eric	Jaleel Allen	DB
26	Christian	Fette	WR
27	Petr	Louda	DB
28	Tobias	Dannenberg	DB
29	Michael	Linde	DB
30	Yannik	Richel	WR
31	Jannic	Mörder	DB
32	Samuel	Rüdiger	DB
33	Gero	Gallus	TE
34	Felix	Veuskens	DB
35	Simon	Halt	RB
36	Georg	Kraft	LB
37	Manuel	Wiesmann	LB
40	Philipp	Heidelberg	LB
41	Sören	Gärtner	RB / LB
42	Marius	Okunlola	DB
46	Aike	Meyer	DL
48	Adrian	Arndt	DL
50	Bartolomeo	Gerth	LB
51	Luca	Doliwa	OL
52	Marcel	Maier	LB
54	Marcus	Sehl	OL
55	Roland	Helbing	DL
56	Johannes	Krupp	OL
59	Richard	Pfeiffer	OL
60	Johann	Schäfer	OL
62	Gerrit	Hinnenberg	DL
63	Christian	Rudolph	OL
64	Andreas	Oberg	OL
65	Philipp	Kymta	OL
66	Henry	Wilde	OL
68	Nikola	Savic	OL
69	Tobias	Otto	OL
71	Valentin	Wippern	DL
72	Thomas	Böttcher	DL
74	Jens	Schrader	OL
75	Phillip	Herr	OL
76	Kristian	Abbetmeier	OL
80	Themba	Mndebele	WR
81	Jonas	Kretschmann	WR / K
82	Tom	Pätzold	WR
83	Nico	Hackenjos	WR
84	Carsten	Claus	TE
85	Dennis	Kruschat	TE
86	Frederik	Richau	WR
87	Fabian	Herlemann	DL
89	Thomas	Goepfert	DL
90	Torben	Dill	DL
92	Manuel	Meier	DL
96	Paul	Jung	DL
97	Nick	Butterbrodt	DL
98	Jean-Marie	Wiltschut	DL
99	Marcus	Ritter	DL

Joe	Roman	Headcoach
Christian	Kling	OFF Coordinator
Matt	LeFever	Quarterbacks
Dominic	Mai	Wide Receiver
Sven	Böker	DEF Coordinator
Carsten	Bode	Defense Line
Claudia	Leyder	Physiotherapeutin
Michael	Oks	Teamarzt
Sören	Kirchner	Equipment Crew
Marcus	Cretti	Equipment Crew
Arnd	Probst	Equipment Crew
Frank	Butterbrodt	Equipment Crew

SCHEUFEN
Beschriftung | Digitaldruck | Signage
Wir machen Sie sichtbar!
www.scheufen.com

KARSTADT sports
enjoy sport and style

2016

DÜSSELDORF
PANTHER
TEAMGEIST | STOLZ | ENTHUSIASMUS
SEIT 1978

sportstadt düsseldorf

PANTHER

GFL

foto | Jürgen Kirchenbauer

OPEL
AUTOHAUS ULMEN
avantum
SCHEUFEN Beschriftung | Digitaldruck | Signage
ups
printcom Output-Management
labici
GSV DÜSSELDORF Einfach. Golf. Spielen.
Biodirekt
Home of Catering Party-Service Fröhlich
mise en place
DEXTRO ENERGY
PHYSIOTHERAPIE TEAM.DE
DIE ATHLETENSCHMIEDE DEINE FITNESS – UNSER HANDWERK

PANTHER U19

Während die GFL-Saison 2016 für die Düsseldorf Panther erst heute beginnt, ist in der deutschen Eliteliga der Jugend, der GFL Juniors, bereits Halbzeit. Nach drei klaren Siegen bei den Langenfeld Longhorns (67:0), bei den Dortmund Giants (78:0) und gegen die Paderborn Dolphins (36:6) und einer knappen 21:26-Niederlage gegen die Cologne Crocodiles hält der Nachwuchs der Raubkatzen Kurs auf die Play-offs.

Allerdings wurde der Auftakterfolg beim rheinischen Nachbarn in Langenfeld mittlerweile in ein 20:0 umgewandelt, da die Longhorns inzwischen ihr Team aus der Westgruppe der GFLJ zurückgezogen haben und deshalb alle (auch die bereits absolvierten) Spiele so für die Gegner gewertet werden. Zu Ende ist die kleine Frühsommerpause für die Düsseldorfer U19 am 4. Juni, wenn das Rückspiel gegen den letztjährigen deutschen Vizemeister Dortmund Giants hier in Benrath den Auftakt zu einem Doubleheader bildet.

In herausragender Verfassung präsentiert sich bei der Panther U19 bislang vor allem die Defense. Lars Trömel, der im Spätherbst das Amt als Headcoach von Mario Schulz übernommen hat, zeichnet als Defense Coordinator für die Verteidigung verantwortlich. Die hat nicht nur lediglich 32 Punkte zugelassen, sondern auch schon selbst mehr Zähler erzielt. Da auch die Offense von Quarterback Rohat Dagdelen von Woche zu Woche immer besser ins Rollen kommt, dürfen die Jung-Panther sogar noch Hoffnungen auf den Gruppensieg hegen.

Am 19. Juni kommt es dann zum Showdown mit den ‚Crocos', die allerdings auch ohne ihren Spielmacher Jan Weinreich, der sich ans Monroe College in New Rochelle im US-Bundesstaat New York verabschiedet hat, Topfavorit sind. Schließlich haben die Kölner in den vergangenen dreieinhalb Jahren nur ein Spiel, das Finale 2013 gegen die Saarland Hurricanes, verloren. Bei allem Respekt vor den Krokodilen - die Düsseldorfer U19 hat dieses Jahr sicherlich die Klasse, diese Serie zu beenden.

GFL Juniors

Fünf Wochen lang haben die Jung-Panther derzeit Meisterschafts-Pause. Dann folgt die Partie gegen den letztjährigen Vizemeister Dortmund Giants, der schon nach der ersten, mit 0:88 gegen Paderborn allerdings überdeutlichen Niederlage seine Trainercrew wieder ausgewechselt hat. Das ist dann aber schon das letzte Heimspiel der Düsseldorfer U19, die die reguläre Saison mit Begegnungen bei den Cologne Crocodiles und den Paderborn Dolphins beenden. Falls das Rückspiel in Köln mit mehr als fünf Punkten gewonnen wird, (und natürlich die beiden anderen Partien erfolgreich sind), würden die Panther auch im Viertelfinal-Play-off Heimrecht haben.

GFL JUNIORS WEST

	TEAM	SPIELE	W	T	L	TD	DIFF.	PUNKTE
1	Cologne Crocodiles	5	5	0	0	166 : 28	138	10 : 0
2	Düsseldorf Panther	5	4	0	1	175 : 32	143	8 : 2
3	Paderborn Dolphins	5	3	0	2	141 : 66	75	6 : 4
4	Dortmund Giants	5	2	0	3	40 : 236	-196	4 : 6
5	Langenfeld Longhorns	8	0	0	8	0 : 160	-160	0 : 16

Stand: 1.5.2016

TÜVRheinland®

Schaden- und Wertgutachten GmbH

INGO JAKUMEIT

Ihr Sachverständiger für Unfallgutachten.

Telefon 0172 | 211 62 80

PANTHER OLD-CAT | # 68 | Saison 1986 - 1988

PANTHER PROSPECTS

Zwei Niederlagen zum Saisonauftakt: So hatten sich die Panther Prospects ihren Start in die neue Spielzeit in der Football-Verbandsliga wohl nicht vorgestellt, oder vielleicht doch? „Wir mussten zumindest damit rechnen, dass wir zu Beginn noch nicht ganz mithalten können", gab Headcoach Winfried Khamkaew nach der deutlichen 6:34-Pleite der zweiten Mannschaft der Düsseldorfer bei der Heimpremiere im Benrather Panther-Gehege gegen die Kerpen Bears zu. Daher hält sich bei aller Enttäuschung (auch über das 13:26 bei den Duisburg Thunderbirds bei der Saisonpremiere zwei Wochen zuvor) die Traurigkeit bei den Coaches und Spielern (zumindest derzeit noch) in Grenzen.

Schließlich wurde die Mannschaft samt dem Trainerstab (und von der neu gebildeten Coaching Crew) erst im Winter neu formiert. Zum Team gehört ein gutes Dutzend von Akteuren, die aus der Jugend der Panther kommen und aus beruflichen, privaten oder Studiengründen

Football nicht oder nicht mehr als Leistungssport betreiben können, und die bereits in der Vorsaison unter dem inzwischen zum Wolfpack nach Mönchengladbach gewechselten Headcoach David Lux in der ‚Zweiten' der Raubkatzen gespielt haben. Dazu kommen viele Football-Anfänger, die zum Teil erst in diesem Frühjahr mit dem US-amerikanischen Volkssport begonnen haben, und sich außer der nötigen körperlichen Fitness auch die taktischen und technischen Grundbegriffe erst erarbeiten mussten.

„Da ist eine hohe Quote an individuellen Fehlern leider ganz normal", weiß Khamkaew, für den das Heimdebüt als Prospects-Cheftrainer gleichzeitig schon die Abschiedsvorstellung war. Da der ehemalige Wide Receiver der Panther-Meistermannschaft von 1986 beruflich ins Emsland ziehen musste, muss er „sein Baby", wie er das Nachwuchs-Team nannte, ab sofort mit anderen ‚Zieh-Vätern' weiter wachsen lassen. Ein neuer Headcoach wurde nicht ernannt, mit Paolo Bizarri für die Offense und Harald Westemeyer für die Defense haben die beiden Coordinatoren nun die komplette Kommandogewalt übernommen.

Beide können personell nicht so aus dem Vollen schöpfen, wie sie es gerne würden. So rückten einige der erfahreneren Akteure im Verlauf des Wintertrainings noch in den Kader der von Headcoach Marc Ellgering trainierten GFL-Mannschaft auf. Dazu kommt eben der ‚Amateur-Faktor': Allzu oft haben für die engagierten Freizeit-Footballer eben auch berufliche Belange oder wichtige private Termine Vorrang vor den Panther-‚Pflichten'. „Und gerade bei den vielen jungen und unerfahrenen Spielern wäre jede einzelne Trainingseinheit wichtig", sagt Bizarri, der früher selbst als Running Back seinen Anteil an den Panther-Erfolgen im vorigen Jahrtausend hatte und in den vergangenen Jahren mit viel Erfolg unter anderem Jugendteams der Raubkatzen trainiert hat.

Trotzdem bleiben die noch von Khamkaew gesetzten Ziele: „Wir wollen jedenfalls nicht Letzter in der Verbandsliga werden und uns im Lauf der Saison immer weiter verbessern. Wenn wir es dann noch schaffen, dass einige unserer Spieler künftig in der GFL mithalten können, haben wir unsere Aufgabe als Prospects erfüllt."

TERMINE

5.6.	16.00	Langenfeld Longhorns II	vs	Düsseldorf Panther
18.6.	14.00	Düsseldorf Panther	vs	Troisdorf Jets II
02.07.	14.30	Düsseldorf Panther	vs	Duisburg Thunderbirds
11.09.	15.00	Kerpen Bears	vs	Düsseldorf Panther
17.09.	14.00	Düsseldorf Panther	vs	Düren Demons
25.09.	15.00	Düsseldorf Panther	vs	Langenfeld Longhorns II
01.10.	15.00	Troisdorf Jets II	vs	Düsseldorf Panther

VERBANDSLIGA NRW WEST 2016

	TEAM	SPIELE	W	T	L	TD	DIFF.	PUNKTE
1	Kerpen Bears	2	2	0	0	80 : 13	67	4 : 0
2	Duisburg Thunderbirds	2	2	0	0	39 : 19	20	4 : 0
3	Langenfeld Longhorns II	2	1	0	1	49 : 23	26	2 : 2
4	Troisdorf Jets	2	1	0	1	16 : 19	-3	2 : 2
5	Panther Prospects	2	0	0	2	20 : 60	-40	0 : 4
6	Düren Demons	2	0	0	2	19 : 89	-70	0 : 4

Stand: 15.5.2016

GFL TEAM | TERMINE GFL-NORD

DATUM	KICK-OFF	SPIEL	TD
21.05.	16:00	Düsseldorf Panther vs. Hildesheim Invaders	:
29.05.	15:00	Berlin Adler vs. Düsseldorf Panther	:
04.06.	17:00	Düsseldorf Panther vs. Hamburg Huskies	:
11.06.	17:00	Hamburg Huskies vs. Düsseldorf Panther	:
18.06.	15:00	Dresden Monarchs vs. Düsseldorf Panther	:
02.07.	18.00	Braunschweig Lions vs. Düsseldorf Panther	:
16.07.	17:00	Düsseldorf Panther vs. Berlin Rebels	:
23.07.	16:00	Hildesheim Invaders vs. Düsseldorf Panther	:
30.07.	17:00	Düsseldorf Panther vs. Berlin Adler	:
06.08.	17:00	Düsseldorf Panther vs. Braunschweig Lions	:
13.08.	16:00	Kiel Baltic Hurricanes vs. Düsseldorf Panther	:
20.08.	17:00	Düsseldorf Panther vs. Dresden Monarchs	:
28.08.	15:00	Berlin Rebels vs. Düsseldorf Panther	:
03.09.	17:00	Düsseldorf Panther vs. Kiel Baltic Hurricanes	:
17./18.09.		Play-off (Viertelfinale)	:
24./25.09.		Play-off (Halbfinale)	:
08.10.		German Bowl XXXVIII	:

GFL TEAM | TABELLE GFL-NORD

	TEAM	SPIELE	W	T	L	TD	DIFF.	PUNKTE
1	Berlin Rebels	2	1	1	0	40 : 38	2	3 : 1
2	Dresden Monarchs	2	1	1	0	92 : 41	51	3 : 1
3	Braunschweig Lions	1	1	0	0	44 : 03	41	2 : 0
4	Berlin Adler	2	1	0	1	37 : 85	-48	2 : 2
5	Hildesheim Invaders	0	0	0	0	00 : 00	0	0 : 0
6	Düsseldorf Panther	0	0	0	0	00 : 00	0	0 : 0
7	Kiel Baltic Hurricanes	1	0	0	1	17 : 19	-2	0 : 2
8	Hamburg Huskies	2	0	0	2	17 : 61	-44	0 : 4

Stand: 15.5.2016

TRAININGSZEITEN

Arena-Sportpark DÜSESELDORF

GFL TEAM
Di und Do 18.30 – 20.30 Uhr
Sa 11.00 – 13.00 Uhr
Kontakt: Karl-Heinz Engelmann
karl-heinz.engelmann@duesseldorfpanther.de

PROSPECT TEAM
Di und Do 19.00 – 21.00 Uhr
Sa 13.00 – 15.00 Uhr
Kontakt: Markus Koch
markus.koch@duesseldorfpanther.de

U19 TEAM - GFL Juniors
Di und Do 18.30 – 20.30 Uhr
Sa 11.00 – 13.00 Uhr
Kontakt: Conny Tennwinkel
conny.tennwinkel@duesseldorfpanther.de

U16 TEAM
Mo und Fr 18.00 – 20.00 Uhr
Sa 13 –15 Uhr
Kontakt: Thomas Rabe
thomas.rabe@duesseldorfpanther.de
Andrea Schulz
andrea.schulz@duesseldorfpanther.de

U13 TEAM
Di und Do 18.30 – 20.30 Uhr
Sa 11.00 – 13.00 Uhr
Kontakt: Stefan Olschowski
stefan.olschowski@duesseldorfpanther.de

DAMEN TEAM
Mo und Fr 19.30 – 21.00 Uhr
Kontakt: Carsten-Alexander Stimpel
frauenteam@duesseldorfpanther.de

GoAcademy! SPRACHCAFFE DÜSSELDORF

ZUSAMMEN IM TEAM

GoAcademy!-Sprachcaffe und die Düsseldorf Panther!
Düsseldorf – Ärzte, Sportler, Geschäftsleute, Studenten und Abiturienten aus der ganzen Welt – auf dem GoAcademy!-Sprachcaffe Campus in Düsseldorf sind sie anzutreffen. Seit 25 Jahren zieht das professionelle Sprachprogramm Menschen aus allen Branchen, Städten und Ländern an die Grafenberger Allee, um sich dort für ihre Zukunft zu profilieren. Hier unterrichten die ausschließlich muttersprachlichen Trainer nicht nur die Sprache, sondern gehen zielgerichtet auf das ein, was ihre Schüler benötigen.
Düsseldorfer Firmen lassen bei GoAcademy! regelmäßig ihre Mitarbeiter für Präsentationen oder Verhandlungen auf Englisch, Französisch, Spanisch, Italienisch oder Japanisch schulen. Luxushotels von der Kö buchen Workshops, damit ihr Personal - von der Rezeption bis zum Zimmerservice - reibungslos mit den Gästen aus dem Ausland kommunizieren kann. Texter von Werbeagenturen belegen Kurse, um fit für internationale Kampagnen zu sein. Renommierte Arztpraxen wie das Medical Skin Center lassen in speziellen Kursen ihre Mitarbeiter sprachlich fortbilden. Praxisinhaber Dr. Said Hilton: „Wir behandeln Patienten aus der ganzen Welt. Und deshalb legen wir großen Wert darauf, dass unsere Mitarbeiter auch fremde Sprachen beherrschen!“
Und weil US-Profi Clark Evans nicht nur den German Bowl für die Düsseldorf Panther holen, sondern auch sein Deutsch auf Spitzenniveau steigern will, wird täglich und eifrig trainiert – auf dem Platz und im Sprachcaffe an der Grafenberger Allee.

printcom
Output-Management

DIE DÜSSELDORF PANTHER BRAUCHEN DICH | JOIN THE TEAM

Sieben Mannschaften zwischen U10 und GFL, zwei Cheerleader-Squads und inzwischen 600 Mitglieder: Die Düsseldorf Panther brauchen deshalb dringend Verstärkungen für verschiedene interressante ehrenamtliche Tätigkeiten

WIR SUCHEN

- Aufbauhelfer an den Spieltagen der GFL-Teams für Spielfeld und Eventbereich; Kontakt: Michael.Sturm@DuesseldorfPanther.de;
- ‚VIP‘-Betreuer, die sich an den Spieltagen und das ganze Jahr über um Sponsoren und spezielle Gäste, wie Geburtstagskinder, Schulklassen, etc. kümmern; gefragt sind Organisationstalent und Kontaktfreudigkeit. Kontakt: Markus.Becker@DuesseldorfPanther.de
- Service Personal an den Spieltagen im VIP-Bereich; Kontakt: Michael.Sturm@DuesseldorfPanther.de
- Kettencrew, Balljungen (Mindestalter 15 Jahre), Zeitnehmer; Kontakt: Michael.Sturm@DuesseldorfPanther.de
- eine Verwaltungskraft für Bürotätigkeiten, Terminabsprachen, Schreibarbeiten, etc.; Kontakt: Tarik.Bhikh@DuesseldorfPanther.de
- Helfer im Eventbereich und für den Verkauf von Merchandise-Artikeln; Kontakt: Michael.Sturm@DuesseldorfPanther.de oder Andreas.Motzkus@DuesseldorfPanther.de
- Coaches für verschiedene Positionen und Teams; Kontakt: Michael.Wevelsiep@DuesseldorfPanther.de
- Mitarbeiter für Projekte wie Panther TV, Stadionsprecher, etc.; Kontakt: Markus.Becker@DuesseldorfPanther.de

PANTHER

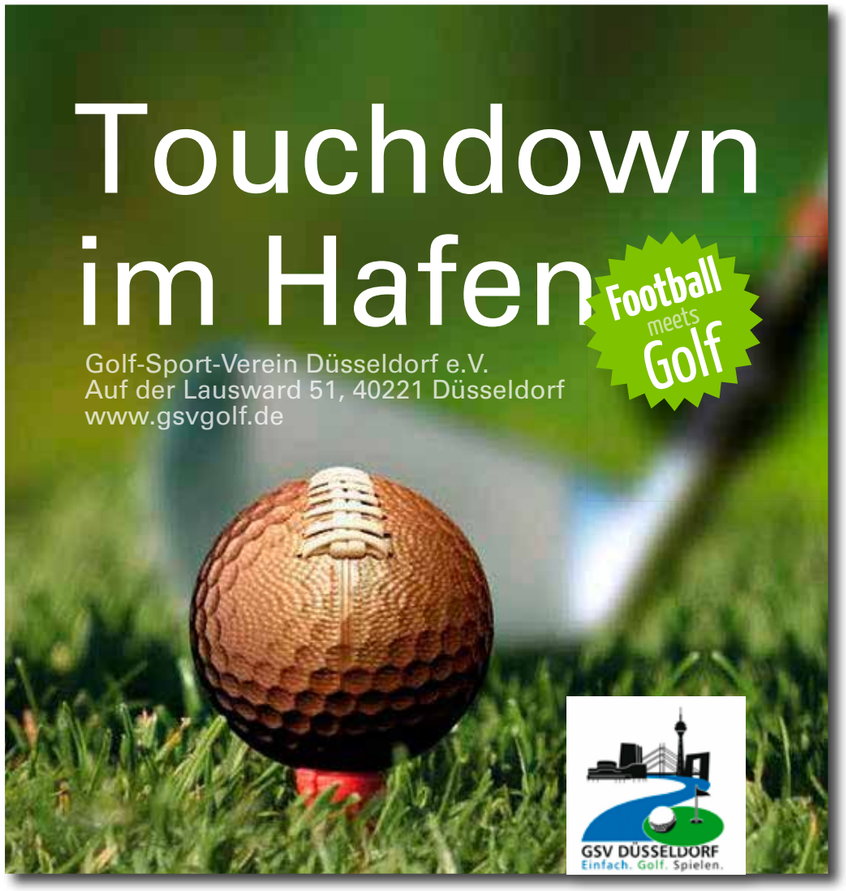

sportstadt düsseldorf

Wir Düsseldorf Panther sind stolz, ein – wie wir glauben wichtiger – Bestandteil der Sportstadt Düsseldorf zu sein. Aus dieser Verbundenheit mit den anderen Vereinen, die sich bemühen, die Landeshauptstadt durch Spitzen-Leistungen zu repräsentieren, stellen wir hier in jedem Heft andere Düsseldorf Top-Vereine vor.

Die Anlage des Düsseldorfer Hockey Clubs liegt versteckt hinter den Bürotürmen des Seesterns auf der linksrheinischen Seite Düsseldorfs in Niederkassel. Knapp zwei Jahre ist es nun her, dass das Vereinsgelände für die Düsseldorfer Hockeyspieler freigegeben wurde, und seitdem hat sich dort eine Menge getan: Ein neues Clubhaus mit zwei komplett neuen Kunstrasenplätzen, eine neue Hockeyhalle und zahlreiche weitere Sportmöglichkeiten finden Mann, Frau, Jugendliche und Kinder nun auf einer hochmodernen Anlage.

Auch wenn man die Hockey-Heimstatt beim ersten Besuch etwas suchen muss, der DHC braucht sich in Deutschland keineswegs zu verstecken. Die Frauen-Feldhockey Mannschaft spielt Anfang Juni um den deutschen Titel und hat sich bereits wieder einige Spieltage vor Saisonschluss für die Meisterschafts-Endrunde in Mannheim qualifiziert.

So ist eigentlich das letzte Heimspiel der DHC-Frauen am 29. Mai bedeutungslos geworden – wenn es nicht zum Lokalderby gegen Rot-Weiß Köln kommen würde. Schließlich sind doch alle Spiele gegen eine Mannschaft aus der Domstadt was besonderes für einen waschechten Düsseldorfer. Wobei für den Coach der DHC-Damen noch mehr Brisanz in dieser Begegnung steckt, ist doch Nicolai Sussenburger in Köln geboren.

Nach diesem Derby reist das Team nach Mannheim zur Endrunde um die deutsche Meisterschaft. „Jede der vier Mannschaften dort hat das Zeug, den Pokal am Ende hochzuhalten, es ist alles offen", freut sich Joachim Pickert, der sich neben der Pressearbeit um vieles andere beim DHC kümmert, auf das Saisonfinale. Direkt einen Tag nach dem Halbfinale am 4. Juni findet auch das Endspiel in Mannheim statt. Pickert: „Wir wären schon gerne dabei." Mit dem Einzug ins Finale hätten die Düsseldorferinnen ihr Vorjahresergebnis noch mal getoppt: 2015 reichte es zum dritten Platz und die Düsseldorfer Sportjournalisten wählten das Team zur Düsseldorfer ‚Mannschaft des Jahres'.

Die Niederkasseler Herren spielen zwar nach dem letztjährigen Abstieg aus der ersten Liga nur in der 2. Bundesliga Nord, stehen aber nach einem Umbruch und einer tollen Saison auf dem zweiten Platz der Tabelle. Ein Wiederaufstieg ist zwar noch theoretisch möglich, aber bei vier noch ausstehenden Spielen und zwei Punkten Rückstand auf Spitzenreiter Hamburg Klippers fast nicht mehr zu schaffen. Aber der sofortige Wiederaufstieg war auch nur ein mittelfristiges Ziel. Auf jeden Fall ist schon mal ein gutes Gerüst geschaffen worden, um das Ziel vielleicht in der nächsten Saison konkret anzugehen.

LUST AUF DEN DHC?

Sonntag, 29. Mai – 14 Uhr
Düsseldorfer HC Frauen – Rot-Weiß Köln

Samstag, 11. Juni – 14 Uhr
Düsseldorfer HC Herren – Club zur Vahr

Eintritt 5 Euro
Am Seestern 10

KARSTADT sports
enjoy sport and style

DER KFZ-MEISTERBETRIEB

Reparaturen aller Art
TÜV-Vorbereitung
TÜV-Abnahme im Haus
„on Board"-Diagnose

Hans Radloff – KfZ-Meisterbetrieb

Martinstraße 97a - 40223 Düsseldorf
Telefon 0211 39 43 19 | Mobil 0173 518 61 81

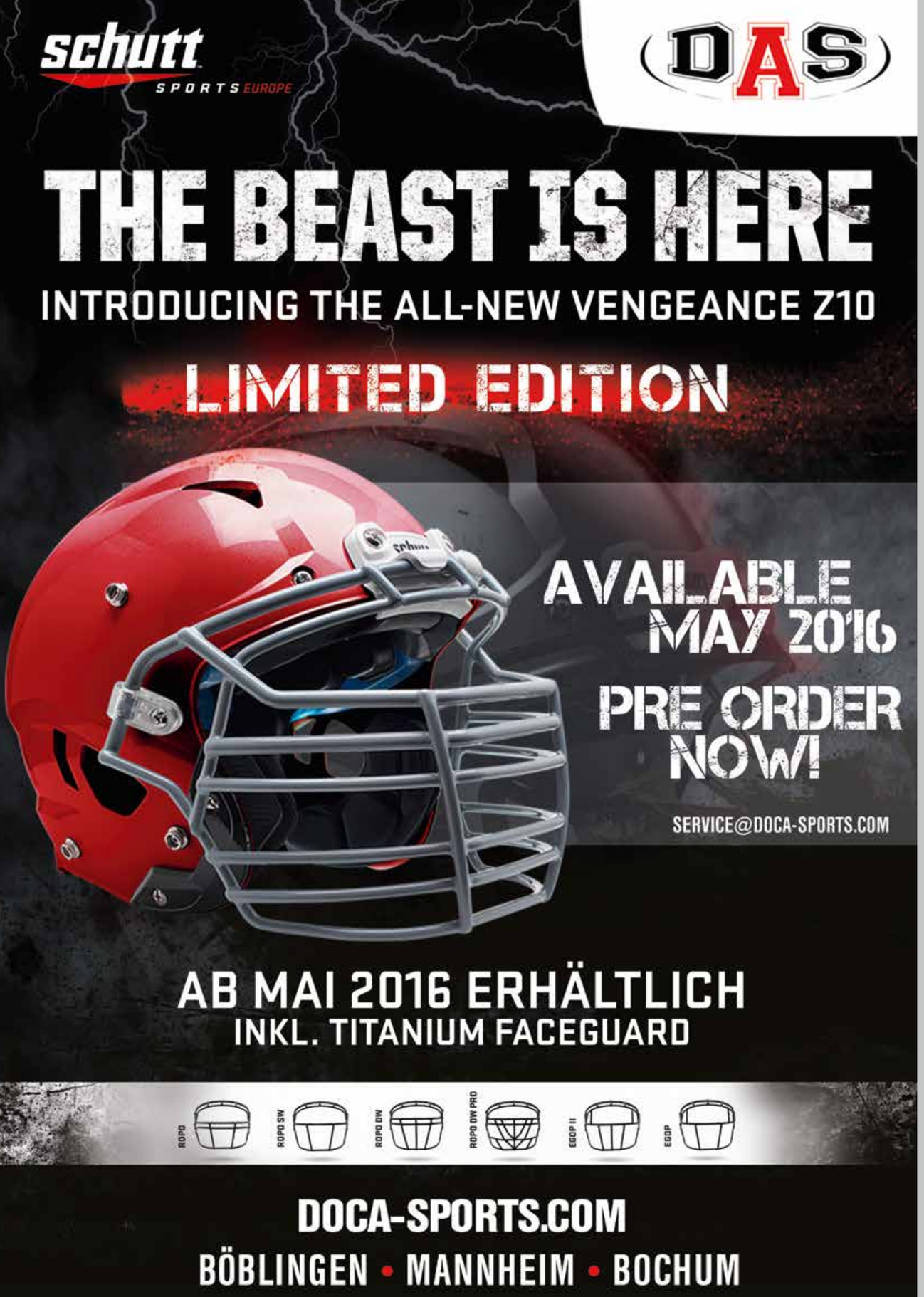

avantum

MIT AVANTUM CONSULT AG AUF HÖCHSTLEISTUNGSKURS

Unternehmensberatung mit innovativen Ideen

Mit der Unternehmensberatung avantum consult AG gewinnen die Düsseldorf Panther einen ganz besonderen Partner, der sich bestens mit dem Erreichen von Höchstleistung auskennt. Wo sonst das Performance Management von Großkonzernen und mittelständischen Unternehmen auf der Tagesordnung steht, treffen die Berater seit dieser Saison auf ambitionierte Football-Spieler.

avantum möchte in den nächsten Jahren intensiv mit dem Verein, seinen Mannschaften sowie einzelnen Spielern und Trainern zusammenarbeiten. Plan ist es, analytische Methoden und Systeme aus der Beratungspraxis auf den Verein und seine Spieler anzuwenden, um nachhaltig den Erfolg des Vereins zu steigern.

Dr. Thomas M. Fischer, Vorstandssprecher von avantum, freut sich auf die außergewöhnliche Zusammenarbeit: „Es gehört zu unserem Beratungsalltag, ständig mit neuen Kunden, Branchen und Anforderungen konfrontiert zu werden. Dennoch stellt diese Zusammenarbeit mit den Düsseldorf Panthern auch für uns eine besondere Herausforderung dar. Die Idee, analytische Methoden und Systeme aus der Unternehmenspraxis auf den Sport und seine Spieler anzuwenden, ist völlig neuartig. Wir sind zuversichtlich, dass wir auf diese Weise zu bislang unberücksichtigten, aufschlussreichen Ergebnissen gelangen und den Verein und seine Spieler dabei unterstützen können, langfristig noch erfolgreicher zu sein."

Die avantum consult AG, Spezialist für Performance Management und Business Analytics, ist mit rund 100 Mitarbeitern an den Standorten Düsseldorf, München, Filderstadt, Hamburg und Zürich vertreten. Zu ihren Kunden zählen namhafte Unternehmen aus dem gehobenen Mittelstand und Großkonzerne aller Branchen.

GENLOC.NETWORK

Wir sind Partner der Düsseldorf Panther seit 2000.

Mit uns sind die Düsseldorf Panther 100% online. Und das seit 16 Jahren.

Wir sind Ihr Partner für Website, SEO und Hosting.

Wir freuen uns auf Sie und auf ein spannendes Spiel!

Fon: 0211 63 973 63
www.genloc.network

TICKETS

Tickets können sowohl an der Tageskasse bei Heimspielen direkt gekauft, sowie online über die folgenden Ticket-Verkaufsstellen bezogen werden.

:D TICKET
Ticket-Hotline
0211 237 001 237
www.dticket.de

westticket.de
Tickethotline: **0211-27 4000**

funtravel REISEBÜRO
fun travel - Seit 1997
Dorstener Straße 511 · 46119 Oberhausen
Telefon 0208/63 50 190 · Telefax 0208/63 50 990
E-Mail info@fun-travel-team.de
www.fun-travel-team.de

IMPRESSUM

HERAUSGEBER
AFC Düsseldorf Panther e. V.
Immermannstr. 14-16,
40210 Düsseldorf

PRESSESPRECHER
Carsten van Zanten

REDAKTION
Carsten van Zanten,
Jürgen Nitsch, Marco Block

FOTOS
Hubert Bädorf, Andreas Funk,
eigenes Archiv

ANZEIGEN
Thomas Jülicher
gameday-mag@
duesseldorfpanther.de

LAYOUT
Markus Becker

KORREKTORAT
Peter Röttsches

DRUCK
printcom GmbH
www.printcom-duesseldorf.de

printcom
Output-Management

KARSTADT sports
enjoy sport and style

TradeITION
When heart meets business. Dann trifft unsere Erfahrung auf Ihre Neugier. Dann geht die Zukunft als Vorbild voran. Dann ist Wandel im Handel. Dann ist die Fachwelt bei uns zu Hause. Und Sie sind mit dabei: **www.messe-duesseldorf.de**
Basis for Business
Messe Düsseldorf

an 4 Standorten in Düsseldorf

am Kö-Center
im Flughafen
im Stadttor
in der Graf-Adolf-Str. 24

die Pluszahnärzte®

Wir lieben Zähne.

werktags **7–24** Uhr · samstags **9–19** Uhr
sonn- und feiertags* **9–19** Uhr
* An Sonn- und Feiertagen nur unaufschiebbare Behandlungen.

0211 862 070 2188

www.diepluszahnaerzte.de

Zahnarztpraxis am Kö-Center · Blumenstraße 11–15 · 40212 Düsseldorf · Telefon 0211 862 070 2185 | Zahnarztpraxis im Flughafen · Terminal Ring 1 · Abflugterminal B / 1. Etage Bürogalerie · 40474 Düsseldorf · Telefon 0211 862 070 2191 | Zahnarztpraxis im Stadttor · Stadttor 1 · 40219 Düsseldorf · Telefon 0211 862 070 2194 | Zahnarztpraxis in der G·A·S 24 · Graf-Adolf-Str. 24 · 40212 Düsseldorf · Telefon 0211 862 070 2182 | Oralchirurgie in der G·A·S 24 · Graf-Adolf-Str. 24 · 40212 Düsseldorf · Telefon 0211 862 070 2210 | Endodontie in der G·A·S 24 · Graf-Adolf-Str. 24 · 40212 Düsseldorf · Telefon 0211 862 070 2197 | Kieferorthopädie in der G·A·S 24 · Graf-Adolf-Str. 24 · 40212 Düsseldorf · Telefon 0211 862 070 2214 | Zahnarztpraxis für Kinder · Graf-Adolf-Str. 24 · 40212 Düsseldorf · Telefon 0211 862 070 2217